時事新報

中華民國十六年七月二十九日 即陰曆丁卯年七月初一日 星期五

中華郵政特准掛號立券按照總包特別優益寄送之報紙

今日本報計三大張售洋三分五釐

◀第七千零零六號▶

本館設在上海山東路一六二號 電報掛號九〇六六 廣告發行部電話中央一六八七號 編輯部電話中央二六五三號 經理處電話中央九三六〇號

本報價目：本埠每月洋一元一角 全年十三元 中國境內每月洋一元五角 全年十六元 外國每月洋三元

本報廣告刊例：特等 頭等 二等 三等 四等

最後的三天！請即時訂購

說郛 四十冊 預約十五元

湘綺樓日記 三十二冊 預約十元

商務印書館啓

上海南京路 泰豐罐頭食品公司 廿二週紀念 大廉價十天

自夏歷七月初一日起特別廉價十天例不展期貨品美備價目低廉實事求是不尚虛聲荷蒙賜顧竭誠招待以酬各界惠顧之雅誼每年一次之機會幸勿錯過

好朋友食品公司 今日歡迎各界參觀

本公司因念海上商業薈萃館肆林立但中西食品店創辦雖有其人而研究者尚付缺如實為飲食家之抱恨語云健康出自衛生首重飲食若能飲食清潔則不特衛生亦且滋補健康然海上食品肆之清潔者不過百之一二大都崇尚舊習於佈置烹調亦不講求同人等考察中西食品已數載於茲因時機不遇故未舉辦今有好友歸自歐西研究食品深有心得同人等集資創辦定於七月廿八號正式開幕極力講求衛生佈置烹調為公衆謀健康諸君幸垂顧焉

營業科目 歐美大菜 中西茶點 宮慶蛋糕 各色餅乾 西式蛋糕 冷飲食品 什錦巧格力 各種糖菓

館址 四川路青年會斜對面一百八十號門牌 電話中央五八八〇號

杭州上海 胡慶餘堂雪記藥號 廣告

本堂設立西湖之旁取道地藥材修合丸散膏丹時屆夏季暑熱當令本堂特延高僧虔誠修合

太乙紫金錠 人參再造丸 八寶紅靈丹 行軍散 辟瘟丹 氣丸 臥龍丹 純陽正氣丸 飛龍奪命丹等以及沙藥各種

應時花露 尤為暑天之要藥 各界獎譽 營業發達 既挽利權 亦副惠顧諸君之雅意 開設杭州大井巷 分設上海 北京路石路西首中堂供奉天醫神像 本堂特設 電話中央四千九百六十九號 3936

溫州旅滬同鄉會事務所遷移通告

逕啓者本事務所因原來地點太為狹隘已於六月十三日遷移四馬路青蓮閣後面嗣後倘有關於同鄉事務以及一切團體接洽要公者請至上開地點為盼 此通告 890

寧波旅滬同鄉會八公學學生家屬挽留學務主任烏崖琴先生啓事

逕啓者本會八公學務主任烏崖琴先生近因本會教育委員會請求辭職業經照准查學務一項實為本會重大事業之一夫人存則政舉人亡則政息是以本會八校學生數二千餘人均須有人負責辦理況烏君辦理本會學務已有數年成績斐然本會經費困難烏君能以毅力維持至今其苦心孤詣尤為可欽茲聞烏君辭職我同人等不勝惶恐挽留無效為特具函懇請本會諸公俯念學子前途之重……

甯波旅滬同鄉會八公學學生家屬

朱汝霖 張德富 水依仁 徐士壎 王孝連 王孝超 任松亭 顧紀壎 金福賓 鄔輝遠 許松生 王瑞生 潘沛義 竺志興 等一百三十二人同啓 394

浙江省政府考試任用人員通告

查本省政府及所屬機關任用人員必須經過考試業經訂定規程通令在案茲定於八月二十日起在省城馬坡巷法政學校舉行考試報名日期八月一日起至八月十日止凡要報名者可於各日上海申報及杭州民國日報詳閱規程考試科目表 39 5

租界納稅華人● 靜候納稅會通告

現在反對工部局非法增捐一案業經雙方談判三四日內即可完全解決在此談判時期尤宜堅持一致為此緊急通告公共租界納稅華人對於巡捕捐問題應靜候本會通告解決至現在外間分發之「上海保安會」及「公民宣傳部」傳單均係帝國主義者之走狗所散布望勿聽信是為至要

上海租界納稅華人會啓 會址總商會內 1493

上海北站迎賓工會第一分會通告

啟者本會為各旅館業派已於本月十七日假實山路民生學校在北車站之君宣傳部謝家楨君等指導正式成立 蘇州河招待顧客之同志七十餘人組織而成 委員第一等三人當衆宣誓就職主理會務並於廿六日選舉常務委員會一分會鈐記即日啟用恐未週知特此通告 工會組織統一 上海北站迎賓工會……

百克大律師啓事

本律師現與法租界華洋訴訟律師一處合辦上海公共租界法律事件 仍照前辦理民刑訴訟及江蘇高等法院上海地方等處一切訴訟事務 事務所 上海三馬路廿六號 電話中央五〇〇七 中央五〇〇九 3891

孩兒橋郵寄信櫃廣告

本信櫃由八月一號起設在孩兒橋南堍一七四號上海時事新報館發行所內如需購買郵票及發寄各色信件請向本信櫃寄遞可也 3854

通易信託公司廣告

本公司額定資本二百五十萬元已收足一百七十萬元公積金十三萬元遵照儲蓄銀行則例特設儲蓄處會計獨立辦理儲蓄共有八種利息優厚手續簡捷備有極精緻之儲蓄盒供存戶使用 上海北京路河南路口 3896

滬甯鐵路管理局標購滑油廣告

本局招商承辦滑油有願投標者可向上海北站材料處函索章程並須繳付洋一元概不發還 3689

國民政府財政部發行鹽餘庫券通告 第五號

為通告事查本部現為籌墊軍需補助國庫起見特發行鹽餘國庫券六千萬元業經呈奉中央政治會議議決由國民政府公布在案該項庫券指定以江蘇浙江兩省鹽稅收入全部作抵並設立保管委員會保管基金不但擔保確實且利息優厚還期迅速六個月後即可抽籤還本凡已中籤之券本息即由財政部指定之銀行付給茲將條例摘錄如下

定額 六千萬元

基金 江蘇浙江兩省鹽稅收入全部作抵並設立保管委員會保管之

利率 月息八厘

種類 萬元千元百元十元五元五種

償期 十七年一月起每月底還本照第一期抽籤還本

保管 庫券基金組織保管委員會保管之

用途 得為銀行之保證金並公務上保證品

廣東 南華襪廠開幕預告

上海大馬路望平街西首五芳齋左邊有美堂舊址

本廠擇於夏歷七月初一日開幕所有本廠男女各色絲襪絲光線襪及其他毛巾手巾手套一切化妝香品等貨一律大廉價二十一天同時另有贈品屆時務祈各界光臨倘蒙賜顧不勝歡迎之至 本廠主人謹啓 3909

上海特別市市政府招考速記生廣告

（一）名額一名（二）月薪一百二十元（三）投考資格 會速記並具有經驗者（四）報名手續 服務機關并附最近四寸半身相片一張（五）報名日期 向新西區本市政府秘書處第一科報名 候期考試 請習國語及國音速記並投考者須填明本人姓名年齡籍貫及曾經自即日起至八月七日止 3933

上海民衆對日經濟絕交大同盟委員會調劑委員會啓事

由各廠來函聲明必需品之原料名稱量數詳細說明由本會調劑委員會核准後發給通行證以資運輸（二）關於廠方所存原料棧單請攜帶收條向本會領取 凡關於各廠家來函為原料問題現由本會議決（一） 3916

上海民衆對日經濟絕交大同盟委員會統計科徵文啓事

本科編造統計冊及統計特刊不日付印如蒙海內同志賜以鴻文巨著或寵以題序等不勝歡迎拜禱將來出版後奉贈本書以答雅意此啓 本會通信處天后宮橋總商會內統計科 3922

上海民衆對日經濟絕交大同盟委員會調查科啓事

案查各業各幫各團體及各職工會前在本科所登記之調查証式樣既不統一且間有報告遺失者致外間時有發生糾紛等情業經常務委員會議決為免除流弊起見一律掉換新証以資統一為特登報通告務希於本月三十一日以前攜帶舊証來科重新登記俾使發給新証是為至盼 3921

對日經濟絕交大同盟徵文啓事

本同盟為擴大對日經濟絕交宣傳工作起見擬出版旬刊一種現進行中向全國各處熱心同胞踴躍投稿無論小說戲曲論文詩歌圖畫俱在歡迎海民衆體裁白話文言俱可一經採登本同盟與以相當之榮譽酬報各界來稿請寄上海天后宮橋總商會內對日經濟絕交大同盟宣傳科 3893

中國國民黨上海特別市黨部工農部特別啓事

近聞有不良分子假冒本部名義在外招搖殊堪痛恨查本部職員因公出席參加任何機關團體均佩帶證章並由本部給予蓋有圖章之正式公函否則定係假冒不生效力本部概不負責特此聲明 39 6

中國國民黨上海特別市黨部商民部勸導商民一律加入各級商民協會公告

案查商民協會之組織為中央法令所規定凡屬商民均須依法入會以資改善商民組織集中商民力量解除商民痛苦增進商民地位值此國民革命急進期內尤不容稍自猶豫本部業已呈奉中央執行委員會組織部批准上海特別市商民協會章程及最近本部又審定區分會業分會暫行章程公佈施行各業各區均應依法進行從速成立屬商民一律入會負責籌備之業會分會亦須趕速籌備呈報備案以資集中商民力量而合國民革命之原則本部有厚望焉特此公告 其未經籌備者 內課商民利益外抗帝國主義 固商民完整的陣線

國民革命軍第二十六軍政治訓練部特別啓事

近來訪聞時有不良分子假冒本部職員名義在外私自投查居戶宅第乘機詐欺取財似此膽大妄為與本部名譽及當地居民兩受損失實堪痛恨為特鄭重聲明凡本部因公派員在外行使職務均佩証章並給正式公文否則定係假冒希被害人民隨時扭獲來部或送就地官廳從嚴懲辦除分別派員密查外特此通告

七月二十六日 3918

國民革命軍第二十六軍政治訓練部啓事

本部派出參加任何機關團體之代表均給蓋用關防之介紹公函件以昭鄭重否則不生效力至各團體派來本部接洽人員亦須給以正式介紹書蓋用機關或團體印信方予接待特此通告 七月二十六日 3919

勤業女師游藝大會鳴謝

敝校創辦十有六年向係義務性質且對於貧寒子弟尚有教養兼施者致校中經濟異常困迫爰於七月二十四日假座新舞台舉行游藝大會藉以募集券資充作教育經費承蒙藝術界諸名人助演義務好戲並蒙各界熱心教育諸君踴躍購券參加無任感佩惟場內招待諸多不週尚乞原宥敬此道謝再請熱心購券諸君速將券資即日擲下俾便早日結束以清手續至為盼禱

修正再版 國民革命

陳白虛著 吳稚暉序 胡漢民題

每冊定價三角

本書是將國民黨的真義，黨的內容說得非常詳細，產黨最易混淆的地方更及共得非常明白，看了此書，將共論國共兩黨的好壞分，了外方方面前出兩本，已經銷了萬本，內容說來，又重加修正，更為精美，再印萬本，現行配，來

▲總發行所上海四馬路 泰東圖書局 ▲分售處 光華書局 各大書局

進攻週刊 第十二期目次

又一套東洋戲法（插圖）……徐江庵

由國民黨員之腐化論及共產黨員之惡化……亦

請看今日中國共產黨之罪狀

一點小貢獻

對於國民黨的希望……（二）

殺猪一般的野蠻（五則）

擺起架子的滾開去（慎）

從帝國主義者的眼光看待（致）

抗什麼爲的（致）

帝國主義的進攻（北）

煩悶的囈語（北）

與愛國運動（北）

讀了華林君致蔣賀兩先生書……華林

以後的一週大事記……記者

答蔣賀兩君……玉亭

紹介一片段……蔣賀兩先生

總發行所法界八仙橋神父路十號本社 每大洋二分 外埠大洋二分五厘 每期另售

上海特別市黨部周刊 向前進 第六七期合刊

清黨專號 出版

中國國民黨第三次清黨運動…… 德徽

清黨之意義…… 劉志樂

清黨與訓政…… 胡正立

如何才可以完成國民革命…… 黃百蓀

資本主義與中國…… 百川

從中國革命史上觀察這次的清黨…… 方

打倒個人…… 導

革命的清黨…… 吾

清黨運動的對象…… 言

蔣總司令告全國民衆書 雄

零售每本銅元十分 訂閱四期二角十二期半元二十四期一元 郵費本埠外埠半分 總發行本所 代售處泰東書局 光華書局 會要目 下期要目 減半軍閥主義國民革命 帝國主義與關稅 問題

最近重版的新詩集

文學研究會叢書 雪朝 朱自清著（五版）五角

文學研究會叢書 將來之花園 徐玉諾著（四版）四角

文學研究會叢書 夏天 朱湘著（二版）二角

文學研究會叢書 晚禱 梁宗岱著（二版）二角

繁星 冰心女士著 三角

蕙的風 汪靜之著 一元

薔薇的心 王統照著 五角五分

為幸福而歌 李金髮著 一元

藐姑射山神人 嚴旣澄著 三角

商務印書館啓 (16:6)

中大軍事政治學校由漢被迫來甯第五期同學錄籌辦處緊要啓事

本校第五期同學錄籌辦處前在漢口組織現因被迫來甯所有同學錄事宜暫由本處繼續辦理凡本期同學未經繳費者請於八月五日以前將照片及通訊處寄交本處以便彙印……

大同大學招考

本校現招大學文理商本科及預科○英文專修科○數理專修科○中學各班

考期 陽歷八月十四日 陰歷七月十七日

報考者於上海滬杭車站……本校規章報名單（或先期函索報名單依式填寄）呈繳文憑證書及最近所攝四寸半身照相紙片隨繳試驗費一元臨時起按照所學程度分別試驗共試兩日詳章及報考須知函索即寄

校長胡敦復啟

中國國民黨中央黨務學校乙組招生延期通告

本校乙組學生報考日期現延至八月十四日止考試日期自八月十五日起務各注意特此通告 3809

中國國民黨中央黨務學校甲組學生考試揭曉

甲組考試生錄取六十名（江蘇省）[illegible]（廣東省）[illegible]（安徽省）[illegible]（甘肅省）[illegible]（雲南省）[illegible]（福建省）[illegible]（浙江省）[illegible]（廣西省）[illegible]（以省別爲次序）[illegible]十八名（以成績爲次序）[illegible] 3920

金陵大學秋季招生

本校本年文理農林工業化學及國文專修各科秋季新生入學試驗定於陽歷九月六日起在南京鼓樓本校舉行凡舊制中學或新制中學畢業者均可投考報名日期自即日起至陽歷九月三日截止函索簡章及報名單須附郵票五分寄南京鼓樓金陵大學教務處空函不復（舊生註冊日期陽歷九月七八日各班開始授課及新生註冊日期九月九日）

附告 一凡來報名者須交報名單及中學畢業文憑各[illegible]張如有手續不完備者不能報名 9722

上海私立新民中學招生

（一）緣起—教育之重要人人而知滬江大學丙寅級友屢欲創辦一完美中學以期培植青年供獻社會出校後積極籌備始得王志明周慈憲葉宗愷章兆熊諸君以慈善及其家長之資助並得教育界巨子陸士寅先生來長其校斯校於是成立深望各界指教扶助不勝欣幸（二）學額—高中初中預科均有餘額（三）試期—八月一日（在本校舉行）（四）轉學—有相當學校成績單及轉學證書者均可免試（五）學制—分文理商三科（六）報名處—（甲）本校（乙）南京路西首跑馬廳對過同福里一四五號報名時隨帶報名費洋二元四寸半身照相一張（七）校址—前承天中學舊址（沈家灣湯恩路）函索簡章附郵票二分（八）另設夜校專修課—願入學者可至本校報名處接洽 招生委員會啟

●愛國女學校招生

本校高中文科○體育專科○初中科○小學科○特別科○郵招新生插班生○報名即日起○報名費兩元○中學體育各級考期○○陽歷八月十八，十九，二十日○小學科隨到隨考○章程及投考須知○函索即寄○校址上海西門寧路西首天保里

校長季融五 3753

愛國女學第一分校中小學招生

（學額）初中一年二十名小學一年三十名二年十五名三年十名四年十名五年二十名六年十六名（考期）八月十一日（七月十四日）過期隨到隨考（開學）八月十三日（七月十六日）（校址）上海提籃橋華德路斯文里（章程）函索即寄

校長季融五 主任孟知我 3905

同德醫學專門學校招生

資格 中學畢業或有相當程度者均經試驗及格入學

插班生 詳載章程附郵三分函索

考試課目 國文英文或德文代數物理化學生物

考期 陽歷九月五、六日

報名 隨繳報名費一元畢業證書或修業證書一紙保證金五元取者保證金在學費內扣除不取發還取而不入學者不還

校址 同孚路口新大沽路十九號

校長 龍京周 3808

中醫傷科專校暨附設女科專修班第三屆招生

●男部●女部 函招生

●本校擬組織大規模之分科醫校因校舍一時未克速成故先添設女科專修班●考試隨到隨考●校址蘇州婁關橋巷中西傷科醫院●章程函索附郵

招考專門技術人員

茲有研究機關需用農業應用化學探礦冶金高等數學或統計專門人才各一位特舉行考試有志研究深造者注意

考試科目 一普通科目理化學二專門科目四類中任擇一類

試期 八月十二十三兩天

待遇 初期月薪五十元至八十元

資格 高等專門以上學校畢業

報名 八月十日止須攜四寸照片及畢業證書

報名地址 上海愛多亞路 2193

上海中華公學招生

本校訓練嚴密教授切實現定於陽歷八月八日招考初中暨前後期小學各級插班生有志來學者起報名如函索詳章須附郵票一角 校址閘北止園路（即沈家花園後面）

校長朱亮啓 3611

國立同濟大學招男女生

本大學現招附設德文補習科新制初級中學一二年級中等機械科生男女兼收（投考資格）中學畢業或有同等程度者得投考德文補習科一年級及中等機械科新制小學畢業或有同等程度者得投考初中一年級（報名日期）七月二十日至八月四日每日上午十時至下午四時止星期日停辦公（報名地點）上海白克路廿二號寶隆醫院及吳淞本大學（考期）八月六七日均自上午九時起在寶隆醫院舉行（考試科目）德文補習科試國文英文算學物理化學初中一二年級及中等機械科試國文算學招生簡章附郵四分函索即寄空函不復 維持委員許琦孟心如

遠東大學暨附中高師招男女生

本校現招大學部文科法科商科一年級新生 高等師範科英文商業國學數理一年級新生 中學部高初中一二三年級

考期 陽歷八月十四號

轉學 凡持有轉學證書與成績單者得報名免試遠道不便前來投考者准予先行函試由本校酌量補班

章程 附郵票五分函索即寄

▲校址上海盧家灣黑橋 3931

上海民立中學校招生

本校定於陽歷八月七日即陰歷七月初十下午一時招考初中一二年級及預科一二年級新生有志來學者須先期報名隨繳最近四寸半身軟照片一張並報名費洋一元（報考預科者報名費免繳）屆時隨帶筆墨來校投考函索章程附郵五分空函不覆報名以考期前一日截止

校長蘇穎傑白 3934

國立廣州中山大學招考新生及插班生展期併通告

茲以各地願投考者紛紛來函以道路修阻請求展期茲特展限報名於八月十日截止所有本預新生插班生等考試統限於十五日開始

報名地點 上海法租界金神父路南底中國國民黨黨務訓練所內

報名時間 每日限於上午八時至十二時禮拜日停止

試驗地址 徐家匯南洋大學投考詳章可到報名處取閱或付郵票一角當即郵寄空函不覆

國立北京工業大學招生廣告

類別 本校招考預科一年級新生約六十名並添招預二插班生約十名機械系機織系一年級插班生約共二十五名

投考資格及試驗科目 可到報名處詢問

報名考試日期及地址 自七月十八日至二十八日止北京在祖家街本校上海在膠州路大夏大學報名均由八月一日起分場考試報名時繳四寸軟相片一張試驗費三元錄取與否概不退還 3590

中央軍事政治學校招考第七期新生併展延考試日期通告

本校前次通告招考特種兵科入伍生現經本校校務會議決定改招第七期本科學生內分步騎砲工輜交通航空憲兵經理軍醫造兵等科簡章如下（一）資格 凡國民男子曾在普通高級中學校畢業或肄業及具有同等程度並身體強壯而無嗜好及信仰三民主義者爲合格（二）年齡 十八歲以上二十四歲以下（三）川資 無論遠近來報考者所有川資一概自備（四）報名地點 上海小東門街敬業中學及南京竺橋本校（五）報名手續 先由中國國民黨各級黨部或忠實黨員三人以上填寫介紹書（介紹書可向上海報名處及南京本校索取）然後攜帶此項介紹書及本人最近四寸半身相片二張向上述地點報名呈繳並領取與試證以憑入場考試（六）考試地點 南京本校（七）考試課目 國文政治代數幾何（三角）物理化學（八）檢驗體格 凡先行檢查合格者方得入試 身體檢查規則如左 甲等 身體健全精神煥發者 乙等 身體健全身長及肺量有差者 丙等 患花柳性疾病或視力有障碍者 丁等 凡不堪任事之體格及治療困難或傳染危險之疾病者 甲乙兩等爲合格丙丁兩等爲不及格（九）報名日期 自登報日起至八月三十日截止（十）考試日期 九月一日開始（十一）名額 概定一千名（十二）凡屬上海報名處報名者由本校於八月卅一日在滬備專車運送來校應考但到寧後膳宿本校概不負責 8510

東南醫科大學招考男女生

（學額）一年級五十名原有專門部二三年級擴充學額招收插班生（資格）高級中學畢業或有同等學力者（報名）自登報日起至考試前一日止報名時須繳報名費二元四寸半身照片一張並畢業證書（考期）陽歷八月一日（校址）上海南市滬軍營外馬路三六三號（章程）附郵五分函索即寄（附告）本校附屬醫院招考看護生十名章程函索即復 招生委員會啟 3541

社評

蘇俄內治中之財政幣制（續）

社會主義組織之社會中、但有生計、而無財政、但有財物之分配、而無取民之租稅、以財物既歸公有、則由國家本無償之原則以供給人民也、蘇俄政府既收各大企業爲國有、曾有廢租稅之令、及行新生計政策、種種稅則、若所得稅酒稅煙稅、隨以恢復、此可以知買賣行爲營利行爲一日存在、則國家即不能無行政之費、而財政與租稅終古長存、

蘇俄之新預算、始於一九二二年、僅九個月之出入表、然革命後第一預算也、一九二三年之預算、未在會計年度前成立、惟一九二四年、發表較早、純爲西歐式之預算、所以編製之難若此者、一則一九二三年前、采爾逢納茲爲本位幣之習慣尚未養成、故無確定之預算單位、一則入出相差太鉅、彌縫非易、此事貴乎細針密縷、非若債務否認可以一語了事也、茲先錄其近年歲入表如左、

年度	租稅	國家財產國家企業收入	借款	紙幣發行	總數
一九二一年—一九二二年	四五〇（百萬）	一九九	一	三五〇	一·〇〇〇
一九二二年—一九二三年	四〇五	五一一	八五	三八七	一·三八八
一九二三年—一九二四年	六六六	八三五	二一九	一九六	一·九一六
一九二四年—一九二五年	九六二	一·〇八〇	一九〇	—	二·二三二

國家幣制改良、與預算成立之第一要件、曰預算之短欠、不以紙幣補充、反是者、預算平衡之語、等於空文、而兌現之制、無道以維持、故俄人近年所最注意者、即紙幣填補額之減少、第十一次蘇維埃大會中決議曰、不足額之以紙幣補充者、以一八〇、〇〇〇、〇〇〇爲限、即每月一千五百萬之數、至一九二四—二五年之預算、已無此項目、可以知俄人節省政費、不欲侵及紙幣發行者爲何如、此俄財政之第一佳况也、

第一、兩年歲出表（以百萬爲單位）

	一九二二—二三	一九二三—二四
一、運輸及交通	五八〇	六七二、五
二、行政	三一八	四五九、〇
三、工業	一二三	八五、〇
四、農業	六四	六一、〇
五、電氣化	二八	四二、〇
六、合作	一〇	二〇、〇
七、國庫事務	二三	一〇〇、〇
八、雜項	二四一	三五八、〇

兩年歲出中、最顯著之一事、即政府既悟共產主義試驗之非、昔以無償供給人民者、今則一一索取代價、如運輸則出車費、電燈則出電費、其他公用事項亦同此例、惟教育與醫藥至今免費、次則國有企業亦爲歲出大宗、以之列入預算不免以營業與財政混爲一譚、今漸次移歸銀行營業、故一九二三年工業一項、較一九二二年已大減矣、其他或裁減人員、或以企業置諸營業目的之下、或以本屬國家之行政、歸諸地方、皆所以節省歲出、謀預算之平衡、

第二、兩年歲入表（以百萬爲單位）

	一九二二—二三	一九二三—二四
一、租稅	四〇五、	六六六、
二、國產及國企業收入	五一一、	八三五、
三、借款	八五、	二一九、
四、紙幣發行	三八七、	一九六、
總額	一、三八八	一、九一六、

第二年收入加多、計五二八、〇〇〇、〇〇〇、此五億二千八百萬中、二億二千萬爲交通事業之收入、足證其貨物運送之繁、一億二千萬爲租稅收入、足證人民負擔力之增、而其項目如下、

農稅	三〇、
直接稅（營業所得產業）	二〇
關稅	二〇
內地稅	四〇
其他	一〇

因其經常收入之租稅增加、而臨時收入之紙幣發行減少、此又財政日趨穩定之表示也、

吾人之結論曰、紙幣之發行、以外國貨幣及國內外短期票據爲準備、非蘇俄之承認世界商業乎、紙幣設爲限制、非認紙幣應與商業需要有一定之比例乎、其財政方針、一以租稅爲源泉、國民既各營生產、各有私產、自應以其勞力或財產收入之一部、爲行政維持之費、乃至國有企業、移歸銀行業務、國家行政、本有償之原則、此皆以『各盡所能各取所需』之原則之不適用、故財政超於國民生計外、而另成公法上之範圍矣、國家既爲公法上之主體、則有歲出入之預算有財政政策、要不能離今世界之營利生計、則俄之爲共產主義爲資本主義、蓋不待問而可知矣、

彼恃此資本主義之財政政策、增加其收入、乃籌秘密費、運軍械、以補助他國之革命、而告人曰社會革命、日推翻資本主義、而人亦堅信而不疑者、夫亦於俄事不加深考耳、（完）

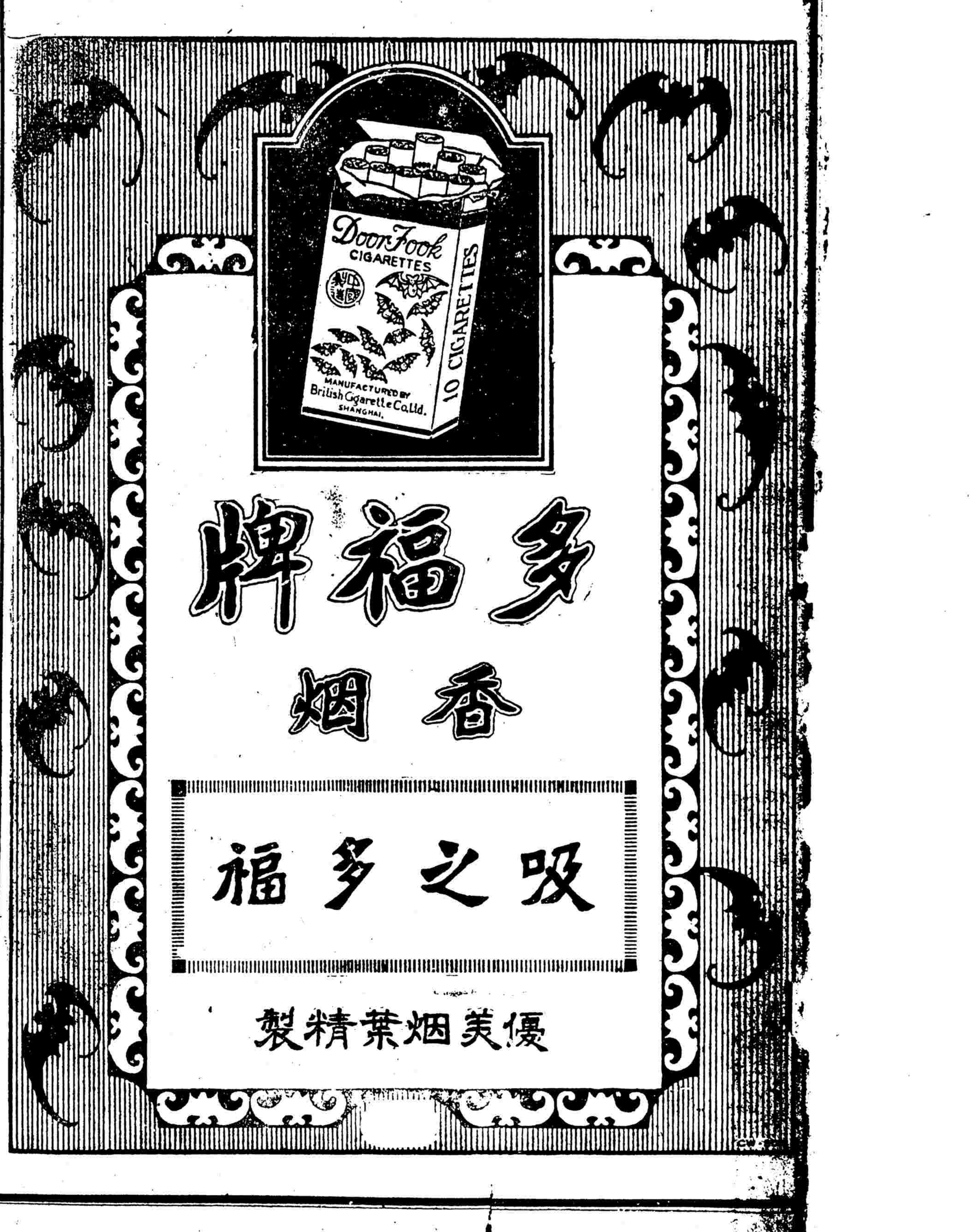

上海工會組織統一委員會組織部佈告(第十二號)

為佈告事案據新新職工第一分會執行委員會函稱…因困難環境不佳請准辭職等情前來除由本部去函挽留外查組織工會原為工人謀利益凡工友當一德一心通力合作未填登記調查等表及志願書者應從速填繳須知團結工人團體即是保障本身利益如有困難情形本會當予以充分之援助萬勿輕信謠言致誤會務是為至要切切此佈

鮑羅廷由豫回國…顧問名義仍保留
馮迎蔣赴豫一行…宋鶴庚準備回湘
二十軍離川東下…軍縮會議將破裂

行矣鮑羅廷！

取道洛陽兮言旋故國
土耳其往事不堪回首

▲東方念七漢口電　鮑羅廷於特別列車上載汽車數輛・業於本日午後四時向洛陽出發・到車站相送者・有汪精衛・譚延闓・陳友仁等國民黨全部領袖・鮑氏此行已得馮玉祥諒解・將由陸路歸國・顧問之名義仍保留・

馮玉祥請蔣赴豫

磋商大計　關係至鉅

▲本報二八本埠消息　馮煥章電請蔣總司令赴豫・磋商北伐討共大計・蔣定日間赴豫晤面・

前方捷電

▲中央念七南京電　頃接前方捷電、我軍自蔣總司令親往督戰、軍心益振、第七第四十四各軍奮勇前進、大獲勝利、得步鎗二千餘支、俘敵百餘人、解徐州改編、

▲國聞念七濟南電　宥(二十五日)夜褚玉璞由濟返津、

宋鶴庚籌備回湘

編足正式軍隊一軍
范石生部亦歸指揮

▲本報念八香港電　宋鶴庚籌備回湘出發・軍隊編足一軍・以薛岳全師及黃埔教導隊二千餘人編成・范石生軍入湘各部亦歸其指揮・宋將在粵設後方辦事處・

武昌城砲戰終宵

第四第三十五兩軍誤會

▲大通念七漢口電　昨夜武昌之砲戰、係第四軍與第三十五軍雙方誤解而起、其原因第二十軍留守司令部於晚飯之際、天井墜落、樓上樓下之砲彈一齊爆裂、忽起火災、燒失民房五棟、第四軍砲兵團突聞砲聲、又見有火災、以為前日以來形勢不穩之粵漢鐵路工人發生暴動、遂開砲鎮壓、而是日午後從漢口移往武昌之第三十五軍第二營、誤為第四軍解除武裝開始攻擊、遂以第四軍為目標、向之砲擊、於是第四軍斷定為第三十五軍之反共產的發動、亦以機關槍應戰、激戰終夜、至二十七日晨、雙方知為誤會、始停戰、

蔣總司令過蚌紀

民衆踴躍歡迎

蚌埠快信云、國民革命軍總司令蔣介石、於昨日上午八時、由浦口乘專車北上、此間公安局得信、即籌備歡迎、民衆聞知、全埠各商店、均懸青天白日旗、以作歡迎、[illegible]站迎迓、七午十二時、即羣集車站守候、軍界方面、亦武裝整齊、在車站台東西排列、於炎天烈日之下、鵠立數小時之久、到下午六鐘許、探悉蔣總司令沿途各站、以歡迎者、均有接洽、是以稽延尚未來到、遂各回各事休息、嗣接車站報告、蔣氏專車、已抵臨淮關、復二次齊集車站、其時到者、有蚌埠公安局長魏尚彬、第一二三四分局長等第三十三軍第三師師長岳相如、第一公立高階學校、蚌埠中學、勸民義務學校學生、及童子軍、紙業公會、糖業公會、旅業公會、商會、農會、房產公會、市黨部各委員、及各民衆、約數百餘人、並有第七軍軍樂隊在站台各執樂品、靜候奏樂、時約十句半鐘、蔣氏專車始到、各歡迎者均佇立脫帽、軍界舉槍致敬、蔣氏亦一一答禮、嗣又邀各歡迎者登車談話、並宣告前線戰況、毫不足慮、務令各居民放心、萬勿自相驚擾云云、聞蔣氏此來率帶隨員、如「參謀」「副官」各處課、約近八十員、衛兵約一營之衆、地方民衆、以蔣值此炎天暑月、奔走國事、殊覺勞苦功高、特備香烟、汽水、酒菓等品、贈送蔣總司令、以便慰勞各將士、蔣氏收納後、頗致感謝云、(七月二十六日)

二十軍三次東下

▲中央念八南京電　頃接萬縣來電稱、第二十軍部隊集中秭歸巴縣一帶、即日向荆沙出發、夾擊武漢、

▲字林報二十六日漢口電、財政部長因擅用公欵、被李品仙監視、湖南稅關、要求以現金繳付關稅、湖南政府、亦因鈔價跌落、擬自八月一日起、所有捐稅、一律徵收現金、漢口中央銀行鈔票市價、名為每一百五十兩、換上海規銀百兩、但無人買進、在新政府之下、商業狀況、雖較前為佳、但此種財政情形、殊使商家無從營業、蓋以幣制亂、故非用上海銀幣、或以物易物、不敢成交云、

太平洋廢戰問題

檀島會議議題之一
美日代表互相辯駁
海軍港毀壞之提議

▲路透二十七火奴魯奴電　太平洋會議澳州代表伊格爾斯登提議盡毀太平洋中及附近之海軍根據地、謂渠信此舉可保太平洋之和平、又曰根據地相距三千哩之國、欲作海戰、實際上不能為之、

▲路透二十七日火奴魯奴電　今日太平洋大會開會時、哥倫比亞大學教授使特俠爾提出太平洋各國廢戰草約、旋付討論、衆對於美國的「洛迦諾」能否實行一點、意見紛歧、日本總代表高吉大學教授宣稱、草約中有一條不擯絕門羅主義、日本不能接受、蓋此主義違背國際公法也、英代表威白斯特大學教授請衆注意歐戰後外交方法已變、而太平洋各國多仍守戰前之舊制、使特威爾且引述以廢戰為政策之德意志與波蘭兩國為証、按使特威爾與張伯蘭大學教授會合擬法美廢戰條約、曾由哥倫比亞大學校長白特勒博士於五月三十日發表、

海軍會議之危機

會議殆將破裂矣
英代表捲土重來
對議案仍持前議
日代表大形棘手
日政府決不退讓

▲二十七日倫敦電　英國代表雪西爾由倫敦出發返日內瓦時語人云、我等經過數日間長時間之閣議、今將歸日內瓦矣、一切事態、想均明白、英國政府毫無遺漏、討論全般之結果、英吉利之立場、根本的無何等變化、予與去日內瓦歸倫敦時、仍抱同樣達成協定之希望、予對於會議前途、確有一種希望、惟據現狀、會議實瀕於危機云、

▲又電　關於三國會議期待英國政府所發表之聲明書、[illegible]

▲二十八日東京電　會議再開減軍協定能否順調、殊為懸念、日本全權有帝請訓、閣議結果、日本根據參加減軍會議當初之主張與希望、始終希望減軍、苟為擴張之主張、當絕反對之云、

▲二十七日倫敦電　英國以美提案之總噸數、於英帝國認為保護通商所必要之輕巡洋艦之點、將陷於不利、但現在則求避免增加海軍防備費達絕對必要額以上、使英之提案得適於通商保護重要之要求、以便使關於海軍制限之英國意嚮、與美國之意嚮調和、

▲二十八日東京電　關於日內瓦會議、岡田海相在閣議說明、日本政府對於擴張意義之讓步、絕對不贊成、昨日已由秦外相之名、訓電日內瓦並訓電小林中將嚴守此旨、(以上電通社)

▲二十八日東京電　日人論日內瓦會議事者、言論中含有一種疑慮、以為萬噸巡艦之比率雖已議定、但輕巡艦之總噸數亦應規定、否則各國將起互造輕巡艦之競爭矣、在原則上三國固應平等、但在實情上似以六・五・四比率為宜、一般輿情仍以為日本將拒絕繼續造艦之任何計劃、報知新聞統論大局、謂英國之態度、實法意兩國之從事軍備所激成、但英國須勿忘日內瓦會議之目的為縮減軍備、而美國亦宜知欲在世界海軍中占最高支配地位一念之不當云、(路透社)

海軍會議與英國

仍盼原案成立
大唱海權平等
—張伯倫在下院報告—

▲路透社二十七日倫敦電　外相張伯倫今日在下院稱、今尚未便詳細說明英國在日內瓦之提議、但渠欲清除誤會、如誤會不予糾正、則將妨害成功之希望也、有人指英國欲破壞華會所擬英美間之海權平等、其實此種疑念毫無根據、英政府依照柯立芝總統一面維持國家安全、一面縮減海軍經費之意見、提議縮減戰艦噸量與軍備、而保留華會所立之艦數、又建議大巡艦之噸量與軍備亦須有同樣限制、至於平時用以巡弋戰事用以保護交通之小巡艦問題、則無若是簡單辦法、英帝國散佈四處、有海洋之隔、而最繁庶之部份又須仰賴海上交通、以獲其食、故小巡艦乃英帝國之必要物、英政府雖陳述英國在輿地上之特殊困難、然絕未要求有以小巡艦政策強各國施行之權、柯立芝總統政策不主張海權國有更大海軍超出其安全需要之上、此種原則、固英政府所可接受者、任何辦法、凡適用於各國因地理經濟不同、而各異其用之小艦若不問其艦數、與砲位、而僅就總噸量估計其力量、則此辦法尤不適用、苟限兩國各具十萬噸戰艦、誠可視為戰鬥力相等、但若一有萬噸巡艦十艘、一有五千噸巡艦二十艘、則無人可謂此兩國有同等戰鬥力也、任何國家、凡不得已以其噸數化整為散多置小艦者、比諸能反其道而行之者、輙處於不利之地位、蓋表面上相等、而實際上並不相等也、故英政府之意以為關於以艦數定力量之華會公約、其已有之國際辦法、不應再加可受會議之條文、英政府以為關於建造巡艦之將來、然不致有締結暫時辦法之困難、但英帝國不能承認此種臨時辦法有不可爭辯的原則之形式、致永以此為前例也、反是、則後人將視此為英帝國正式放棄其海權平等之舉、要知柯立芝總統固不以英國放棄海權平等為政策也云、張伯倫又答工黨甘維錫之問、謂外間所傳英代表在日內瓦初開會時要求巡艦六十萬噸、幷非事實、英總代表從未言及六十七萬噸之說、又謂俟十一月間國會復開時、可再討論此事云、

英兵在滬怠維持

英國財政問題之一

▲路透二十七日倫敦電　晚旗報稱、財政大臣邱吉爾今午在下院私人聚餐時稱、上海防軍之維持費、不致須增高捐稅、因渠已得方法、可用純粹撙節手段應付此項全部經費云、又今日下院詰問時、陸軍大臣稱A級後備兵刻在中國者、約有二千七百人、在本屆軍役期內應返國、此外尚有一千名亦須在本屆財政年內調回英國、以便遣散、至於退伍後、安插職業一層、刻尚無特殊辦法、但渠希望雇主盡力收用此退伍兵士云、

芳澤日使將回任

東京・過滬返任・

▲東方念八東京電　芳澤公使定於八月一日離[illegible]

▲電通念七東京電　日政府對於長江一帶日僑救濟費、決定支出二十五萬元、復歸[illegible]

日本在華之經濟侵略

設置在華銀資金

世界新聞社云、日本外交部因謀發展對華經濟、現急與民間金融業者間草擬具體案、作為編入所轄明年度豫算之新規事業、即(一)設置在華銀資金、俾除某於匯兌變動之危險、(二)設立填補在華企業家貿易家依於戰事所蒙損失之保險公司、其中銀資金之設置、為前內閣成立以來之懸案、現將具體議定、右資金之總額及由政府主持抑作為民間公司或銀行、現正調查、大體資金定為五年計畫、每年募集一定之金額、倣港滬匯豐銀行之例、專作為民間之在華銀行、至戰事保險公司、不特設新公司、乃使既存之保險公司任之、依於再保險之形式、保險公司對被保險者所索保險率之一定比率、由政府代為擔任、以補助在華企業家貿易業者與保險公司雙方之危險負擔、二案俱由最近之對華東方會議決定、如上所記、日外部現正與民間專家討論、急草擬具體案、俟月內作成、提出於豫算閣議、以便通過施行云、

首都慰勞將士會

▲中央念七南京電　首都各民衆團體於本日午後五時在公共體育場開會、慰勞凱旋各軍將士、到有數萬人、晚間由胡主席在總司令部西花廳宴前敵凱旋將領、賀耀祖葉開鑫等均列席、

首都政訊

▲國聞念八南京電　財政部長古應芬二十七日夜專車赴滬、定三十日由滬搭輪返粵、部務由錢次長代、

▲中央念八南京電　中央工人部代理部長葉楚傖今日到部就職、該部全體職員於下午二時半在中央黨部開會歡迎、

▲國聞念八南京電　財部擬取消煤類麵粉兩特稅呈中央核准、

▲國聞念八南京電　財部派李國鳳接辦皖烈山煤礦、

粵局政訊

▲中央念七南京電　財政部提出之私鹽治罪法、已由政治會議決定、交司法部審查、現王部長已派定刑事長從事審查、

▲本報念八香港電　朱家驊提議禁烟、政治分會決付審查、

▲本報念八香港電　鄧世增辭警備司令、有陳濟棠繼任說、

▲本報念八香港電　何輯五以大埔縣長曾希周無成績、改委劉熾超代理、昨省政府令民政廳云、何司令越權干政、殊屬不合、已令飭不得干預、至曾希周是否稱職、交民政廳查辦、

上海市政府公佈章程

市政府辦事通則

▲第一章　市長、第一條、市長有左列各職權、一、依照上海特別市暫行條例第十條之規定、執行各項事務、二、指揮及監督各局應辦事務、三、裁決及執行不及提交市政會議議決之緊急事項、但須提出下次市政會議追認之、四、核准各局長呈請任免科長科員、及同級職員之權、五、執行或令行市政會議議決事項、六、編造市行政全部預算決算、提出市政會議議決之、七編造每年市行政報告書、呈報國民政府、八、提出參事會及其他之建議案、或參議之市政研究及計劃書於市政會議、九、審核各種建議事項、十裁決各局間權限、或其他爭執事項、十一、各局長請假之核准、十二、各局職員之舞弊及不稱職之處分、

▲第二章　秘書長、第二條、秘書長有左列各職權、一、依照上海特別市市政府暫行條例第十四條之規定、掌理本處各項事務、二、彙集必要文牘及應提之議案、報告市政會議、三、市長召集臨時市政會議、及其他必要事務之通知、

▲第三章　局長、第三條、局長有左列各職權、一、依照上海特別市暫行條例之規定、掌理各該局內一切事務、二、承市長之命、執行市政會議議決之事項、三、[illegible]本局章程、規定職員、應行呈請市長核准任免者外、其他得由局長任免之、五、局內職員請假之核准、六、關於市政興革事項、應提出於市政會議、但因緊急關係、得呈請市長裁決、或執行之、七、草訂局內章程、及一切辦事細則、送呈市長審核、提出市政會議議決之、八、支配經市政會議、准撥各該局需用之欵項、九、編造各該本局每年報告書、送呈市長核閱、十、編造各該本局每年預算決算書、送呈市長審核、提出市政會議議決、

▲第四章　市政會議、第四條、依照上海特別市市政府暫行條例第七條、及十七條之規定、議決應行事項、第五條、左列事項由市政會議議決、或處理之、一、關於各局內部組織之變更事項、二、關於各職務範圍之疑點、及不明統屬事項、三、關於各局建議事項、四、關於其他未經規定市長認為應付會議事項、第六條、市政會議定於每星期二、及星期六、午前十時至十二時舉行之、第七條、如有特別事故、市長認為必要時、得召集臨時市政會議、第八條、會議地點定、在市長公署、或臨時由市長指定之、第九條、會議時須有會員過半數以上之出席、第十條、會員非有特別事故、並經市長許可者、不得任意缺席、第十一條、市政會議記錄員、由市長隨時指定之、第十二條、市政會議議案、由出席會員多數取決之、第十三條、凡表決議案贊否、兩方同數時由主席裁決之、第十四條、凡議案經主席認為須先審查、或應緩議者、即交審查股審查、或緩議之、審查股組織章程另定之、第十五條、市政會議議決錄、應由出席會員署名、第十六條、各種議案之發表、應由市長決定之、第十七條、會議有關於局長本身問題時、主席得令該局長暫時退席、第十八條、議案之表決、得以舉手或投票法行之、第十九條、主席因事不能列席會議時、得委臨時主席、第二十條、市政會議細則另定之、

▲第五章　各局通則、第二十一條、各局局長組織之、參事專任參議、或副局長、經市長許可或有陳述理由之必要者、得列席會議、但無表決權、第二十二條、各局內部之組織及變更、由局務會議修正、經局長送呈市長審核、提出市政會議議決之、第二十三條、局長因故不能到局視事時、應即呈請市長派員代理之、第二十四條、各局科員以上各職員薪水、及名額、均由局長呈請市長核定之、第二十五條、各局局長以下職員、得於同局兼職、但不得兼薪、第二十六條、各局辦事員雇員之名額、及其薪水、由局長定之、第二十七條、各局科員及其他職員名額、因事務之繁簡、得隨時增減、由局長呈請市長核定之、第二十八條、各局內部應辦事務、未經該局章程規定者、得由局長指定分配之、第二十九條、各局經辦事務、局長應將經過情形、每半月彙報市長、但緊急事務、須隨時報告之、

▲第六章　附則、第三十條、本辦事通則有修改時、應提交市政會議通過之、第三十一條、本辦事通則經市政會議通過後、由市長公布之日施行、(未完)

國府整理財政之規劃

設立統一會計委員會

南京快信、國民政府財政部所設之統一會計委員會、已經委員長錢永銘遵照第七條之規定章程、聘定會計顧問九人、為奚玉書、楊端六、吳惠榮、陳栢、聞亦有、孫宗堯、張家棟、黃詩閎、余鯤等、以便諮詢一切、其餘尚有副主席為會計司長俞希稷、委員並有監察院代表、國庫司代表、及科長等、查統一會計委員會之設立、係統一各征收機關之會計起見、以除從前之積弊、其他不屬於財政部直轄各機關、如須整理財政、亦可代為整理、以致有今日之恐慌情形、欲挽救此惡習、是以不得不有統一會計委員會之組織、至關于法規一層、從前北京政府雖有會計法之公佈、惟嫌簡單、財政部另有規定極精密之會計法、業已脫稿、一俟呈請國民政府議決通過、即公佈施行、但此種會計法之規定、乃為事前之防備、然事後之審查、係屬於監察院權限、所以古部長應芬向取人才主義、而尤以會計主任、為最關重要之職務、是以所屬各征收機關之會計主任、均以考試行之、特訂定會計主任所用考試章程、玆特竟錄於下、(第一條)本部或財政廳所屬各直轄征收機關、及官有營業機關會計主任之任用、均以考試行之、(第二條)中華民國公民、年在三十歲以上、具有下列資格之一者、得與考試、(甲)曾在國內外大學或專門學校商科、或經濟科畢業、並在國內企業機關官廳公署、或公務機關、充任主要會計職務二年以上、得有辦理善良之證書者、(乙)曾在國內甲種商業學校、或高中商科畢業、並在國內企業機關或公署充任主要會計職務二年以上、得有辦理良善之證書者、(丙)現任本部直轄征收機關、及官有營業各機關(指總署局所而言)會計主任、經該機關長官之保送者、(第三條)考試分第一試、第二試兩種、第一試為[illegible]財政學、(七)財政法規、(以民國成立以來所頒佈之法規為限)凡具有第二條(丙)項之資格者、得免除會計學財政學二科目之考試、(第五條)考試事務、由考試委員會主持之、(第六條)考試規則、由考試委員會另定之、(第七條)考試委員會、由下列人員組織之、以會計司長為委員長、其組織人數即本部會計司長一人、本部總務廳庶務科長一人、本部會計司科長二人、各省財政廳派員一人、(第八條)考取及格人員、取入甲等者由本部隨同派往直轄征收機關充會計主任、取入乙等者、由本部分發各省財政廳隨時派充所屬征收機關充會計主任、(第九條)考試日期地點名額由本部登報通告之、(第十條)本章程自公佈日施行、(第十一條)本章程未盡事宜、得隨時酌量修改之、

九福公司
改組股份有限公司
歡迎醫藥兩界附股
詳章函索即寄
上海愛多亞路九福總公司啓
(七月)(截止)

無毒不治

毒－有染來之毒：花柳病
有自發之毒：如熱瘤，疥瘡，頑癬，痔瘡
一切皮膚濕毒，無名腫毒
無非：毒菌內蘊，血毒不清，濕熱外洩。

袁製雜牌 解毒精

（即袁製解毒止痛路提煉而成）藥性和平王道，功能滅毒菌，清血毒，理濕熱，消腫止痛，殺蟲收濕，雖至遍身破爛，亦能生肌全愈，永遠除根。
▲故不獨可治男婦一切花柳毒症，
▲舉凡濕熱血毒之病均神效無比，
（每瓶大洋一元二角函購寄費加一）

上海西新橋北首 華堂大藥房總發行 各埠各藥房代售

實驗西藥菁華　特價兩月……布面金字每部一元五角　硬紙面每部一元二角半

譯第五版USEFUL DRUGS原書乃美國醫學會鑒於近世西藥繁蕪特徵集醫藥界公議編成去取允當學說新頴迄今美國全國醫校教科典試局考試皆據此書爲範圍各藥拉丁學名俗名新舊各派譯名俱全詳載禁忌配合及溶解性尤未詳化學之自修家及初函購郵費每部七分半寄售處上海英大馬路文明書局發行所拉部路興順南里十二號及三茅閣橋江南大旅社華東331

姚佐頤 新法洗射白濁

白濁乃花柳病初步異常危險起勢刺痛減便須毒延至背髓必致瘋癱於外則變橫痃魚口爛疳血淋等症本醫生有鑒於此專門研究此科獨具實驗心得特備各國最新新白濁器新法洗射保無痛苦又特製各藥從根本治理十年八年舊多方醫治不愈者均能藥到病除永不復發
診所上海三馬路大舞臺對面
▲姚佐頤醫生謹啟

搬場要－省費－迅速－安當

請租上海搬場汽車隨帶夫役代拆代裝每小時租洋四元
總行三馬路十號
分行大世界西首
電話中一三九三

上海搬場汽車公司

小火輪出售

茲有小火輪一只長八十五尺闊十四尺半船身堅固行駛迅速欲出售與人如有合意者請至四川路二百十五號本賬房接洽可也
泰利公司啟 3865

防癆聖藥 久咳丸防僞通告

唐拾義發明久咳丸以肖像爲商標有卅餘年之信用向來爲防僞起見每包內附形如鈔票驗眞券一張交回或寄回本總行即奉贈本廠美術畫一幀〇五年前曾有不法之徒以僞亂眞惟照相翻印不能如眞貨清楚故易於鑑別後經實究方始絕跡今聞有死灰復燃無券附入或附入僞券妄稱改良特再通告凡無券之貨及換賣辦法與上述不同者均屬僞品幸勿誤購以重生命
總行上海廣西路寶多來路角　唐拾義父子大藥廠啟

德國醫學博士陳端白

統治內外皮膚花柳及熱帶病各科

敬啟者鄙人原定門診時間以受任虹口錦記絲織廠醫務故略有更動茲特重訂如下（門診）上午九時至十一時在虹口東有恆路四十九號杜醫室內（朱家木橋小菜場）電話北四三六〇上午十一時半至十二時半下午五時至七時在南京路勞合路轉角精益眼鏡公司樓上電話中央九八一五 出診下午二點至四點 住宅語石路四十九號電話西六七五六 8360

財部之稅制草案

以一物一稅爲原則
藉免重重徵收之弊

國聞社南京通信云、財政部已確定於九月一號裁厘、凡以前之稅制、經完全改革、該部現擬具稅制大綱、呈送中央政治會議、聞中央決定於一百一十八次會議時討論、茲覓得草案如下、

新稅制之方針、以採取一物一稅爲原則、藉免從前[illegible]既減少局所及徵收人員、則經費自可節省、在商民則納稅之後、得暢行無阻、運費輕減、時期縮短、實屬於國於民兩利之道、敬本此旨、略陳改革稅制綱要如左、

（一）進口洋貨　此項洋貨、照國定進口關稅暫行條例及奢侈品、品目分別課稅後、再行運往內地各處、概不再稅、惟煤油係屬消費性質、又爲專利物品、日本於煤油既徵關稅、又收消費稅、每石洋一元、歐洲間亦有征收煤油消費稅者、吾國煤油一項、於進口稅外、自應仿照通例、另徵消費特稅、每一木箱、征洋一元、或由海關一次帶征、或由出廠稅管理局兼辦、以期簡捷、

（二）內地廠貨　此項貨物、係在內地設廠製造、自可按照現定海關進口稅率、在出廠時分別征收、一稅之後、亦不再稅、惟外商在通商口岸及內地設立製造廠者、日漸增多、資本較充、規模自大、華商廠貨、一時難與競爭、自應規定獎勵國貨辦法、藉資挽救、蓋內外商人廠貨稅率、雖不便顯有輕重、惟對於國內工廠及商品、在事勢上、自當獎勵、以防止外商之壓迫、

（三）捲菸特稅　現有捲菸特稅、應即一律廢止、凡外國進口捲菸、在海關照現定奢侈品稅率、收稅後、概不再徵、本國各廠出品捲菸、即歸出廠稅征收、所有各種捲菸特稅、無論用何名目、自可廢除、以免重複、

（四）特種印花稅　現行特種印花稅共有四種、惟洋酒汽水火酒三種、由國外進口者、納海關稅、在國內仿製者、納出廠稅、一稅之後、不再征收、前項特種印花、自可廢止、不再征收、惟爆竹一項、原非廠製之品、日用既非所需、且有危險性質、人民狃於習慣、每年消耗甚多、自應由印花處照常征收、

（五）煤稅　此項燃料、係工業及日用必需之品、由外國進口者、在海關征收、在本國出產者、在出礦時征收礦稅、一次以後、一律均不再征、其稅款應劃歸中央收入、現在財政廳所征煤稅、每噸收洋一元、與規定辦法衝突、自應令飭廢止、以明統系、

（六）麵粉稅　現在財政廳所課麵粉稅、每包征收五分、與中央所之出廠稅重複、蓋大宗麵粉概用機器製造、自應歸入出廠稅之內、所有財廳現在征收之麵粉稅將來應予取消以免重複、

（七）土菸土酒　現在菸酒公賣局所徵之稅有公賣費有坐賈捐、又有出產銷場通過及牌照等稅、名目極爲紛繁、現擬專徵公賣費、其費率定爲百分之二十、同時爲便於稽核菸酒起見、應另照牌照稅舊制、改收牌照費、此外坐賈捐及出產銷場通過等稅、一律廢止、以輕負擔、

（八）特種物品出產稅　前次關稅自主委員會議決、各國所徵出產稅、僅擇消費奢侈重要物品徵收、吾國裁厘以後、不宜物品徵稅法、可專課消費奢侈重要物品數種等語、自應遵辦、當經分電蘇浙皖閩粵桂六省財政廳、飭將該省大宗土貨除日用必需物品外、凡屬於消費奢侈重要出產範圍者、詳細查明、以便開辦、至稅率一項、暫定消費品十百抽二五、奢侈品十百抽五、擬俟各省財政廳復到、再行核定貨品名目、將來各就產地徵收、一稅之後、不再收稅、所有徵收此項特種物品出產稅、或設專局、或歸出廠稅管理局兼辦、再行酌定、

以上八端、係裁厘後改革稅制大綱、將來如照此辦理、各省國稅管理機關、均有明確之範圍、自可易於稽考、所有機關名稱、列舉如下、㈠鹽運使鹽運副使榷運局、㈡關監督、㈢菸酒公賣局、㈣印花稅處、㈤出廠稅管理局及出產稅管理局、此外如捲烟統稅局、煤油特稅局、煤類特稅局、麵粉特稅局等、應一律裁撤、以免叠牀架屋、是亦撙節經費之道也、

出廠稅管理局章程

第一條　本部依據出廠稅條例第四條之規定、於各省工廠繁盛地點、設出廠稅管理局、總理出廠貨品征稅事宜、

第二條　每省設出廠稅管理局、置局長一人、由財政部呈請簡派、承財政部長之命、總理局務、

第三條　管理局設總務稅務審核檢查四課、承局長之命、掌理事項如五、（第一課）掌理會計、庶務、編製預決算、收解款項、暨收發保管卷宗、考核獎罰、及不屬於他課事務、（第二課）掌理稅務之釐理暨稅款之征收事項、（第三課）掌理審核稅收暨發給稅票事項（第四課）掌理檢查各廠出品暨各地緝私事項、其事務清簡、收數較少之省、得暫設二課或三課、

第四條　管理局設課長四人、秘書二人、課員雇員若干人、秉承長官之命、分別辦理各本課事務、（前項人員、由管理局長、分別委派之、

第五條　管理局得酌量地方工業情形、劃定區域、設立分局、併得酌量情形、設立查驗處、

第六條　管理局及分局查驗處薪資公費表另定之、

第七條　本章程如有未盡事宜、得由財政部隨時修之、

第八條　本章程以公佈之日施行、

中央牌香煙

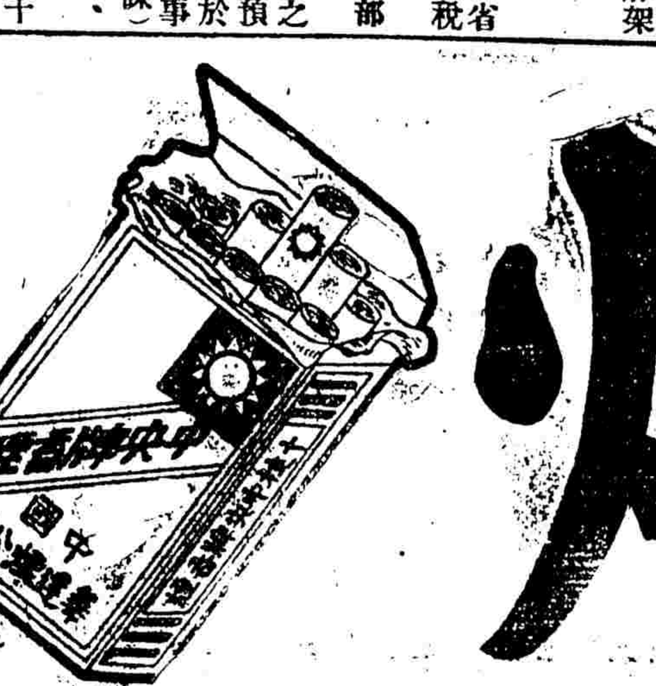

•滋味既好•價錢又巧•包內附有•貴重贈品•

中國華達烟公司出品

各國雜電

▲路透社二十八日巴答維亞電　荷蘭煤油公司爪哇代表哇班漢語客、謂美國油公司若與蘇俄訂結重要合同、以助之、則令俄國可用其最重要之利源爲破壞文明之利器、

▲路透二十八日大阪電　日本紗廠聯合會決議將減少產額百分之十五由本年十一月一日起繼續實行六個月、

▲路透二十八日東京電　陸軍大臣今日對報界代表宣稱、日內瓦海軍會議、所發生之問題、非將巡洋艦之總噸數規定、則難解決、惟渠意日後總可得滿意之解決、

▲路透二十七日維也納電　國會否決社會民主黨彈劾政府之動議、動議中要求由國會查辦近今鼕動案、赦示威者所犯小罪、撫卹罹害者之親屬取銷對社會黨戎裝衛隊參與騷亂之控案、

▲路透十七日瑞威京城電　關於 威大安船船盜刦案、瑞威外部已得各航海國允採聯合行動之報告、

▲路透二十八日馬尼剌電　馬尼剌烟草公司稱、將向華盛頓抗議中國徵收雪茄烟進口稅什七之舉、此種高稅、違反條約、如果實行、則馬尼剌雪茄烟對華輸出之營業將一敗塗地云、

▲路透二十七日孟買電　白洛志棉因產地大雨、恐收成將大受影響、阿美達巴德降、雨十五　、損毀頗多、今雨猶未止、

▲路透二十八日東京電　日皇今日乘戰艦赴父島檢閱海軍會操、約兩星期可回、

▲電通二十八日東京電　爲整理休業銀行而新設之銀行命名爲昭和銀行開業預定與村井銀行之之開業同爲八月下旬、

任應岐部在豫勦匪

南京特信、第十二軍長任應岐部、已進抵河南之新蔡縣、並迭將該處四周之股匪勦辦、圍困繳械極夥、當場救出肉票二百餘名、現已派駐軍會同地方官廳辦理善後事宜、該軍長刻由豫來電報告蔣總司令、詳述勦辦巨匪情形云、蔣總司令鈞鑒、艷電計達、職於六月三十日由潢出發、東(一日)抵新、次日迭據探報巨匪戴正、現仍盤踞沈邱縣城、惟查新蔡北七十餘里廟灣一帶、駐有戴部匪兩千人、槍約一千五百餘支、又金長安魏定國兩股、仍在新蔡東北三十餘里化莊集一帶盤踞、槍約五百餘支、頃聞我軍到新、異常恐慌等語、據此、職即親率安旅全部、於江(四日)日拂曉、秘密出發、是晚行抵廟灣附近埋伏、支(五日)晨即將白廟灣之匪施行圍攻、詎該匪子彈充足、頑強抵抗、激戰半日之久、匪勢披靡、爭向皖境潰竄、職軍乘勝追擊、斬獲甚衆、微(六日)日正擬進攻沈邱、既據報告戴正已於昨晚棄城逃遁、不知下落、職以沈邱既已克復、即率部開回新蔡縣城、旋於魚(七日)日揀派安旅程團、衛隊王營、馳赴化莊集、將金長安魏定國等股團困繳械、金匪隻身潛逃、除將魏定國及重要匪首三十餘名梟首示衆外、餘衆一律遣散、兩役計獲步槍一千二百餘支、自來得五十餘支、小八響十餘支、馬九十餘匹、擊斃土匪四百餘名、救出人票二百餘名、職軍略有傷亡、查新蔡一帶、迭被匪患糜爛太甚、除責成地方官及駐軍辦理善後、以救災黎外、所有此次肅清股匪情形、理合電陳、伏乞察核、再查各縣零匪尚未肅清、職准於明日返潢督飭各部嚴行勦辦、詳情容後續達等語、特達、即希查照爲盼、任應岐叩、（嵐二十八日）

東北渤海艦隊改組經過

沈吳吃醋之一幕

國聞通信社青島通信云、日前沈鴻烈率領東北艦隊海圻鎭海威海三艦來青、欲用武力解決渤海艦隊、茲續據海軍某要人消息、此次沈鴻烈來青、係用東北渤海聯合艦隊總指揮之名義、調動渤海艦隊所屬各艦、開往大連實行歸併、此事並未奉有奉張命令、渤海艦隊見時機緊迫、即電呈北京海部求救於海軍次長溫樹德、請其設法挽回、溫氏以該艦隊爲舊日出身之所、與己實有密切之關係、不得不代爲設法、即往謁軍事部長何豐林、求其在奉張面前善爲陳說、表明渤海艦隊不能與東北艦隊歸併之苦衷、可否從新改組、將東北改爲第一艦隊、渤海改爲第二艦隊、統隸於帥府、次日何前往見張、說明溫氏所述之意見、張深以爲然、即命秘書廳發表命令三道、一爲將東北艦隊改爲第一艦隊、任沈鴻烈爲該隊司令、一爲將渤海艦隊改爲第二艦隊、任吳志馨爲該隊司令、一爲任張宗昌爲海軍總司令、此三令發表後、書將以前各艦名義、一律取消、沈氏接到此項命令、非常懊惱、約於一二日後、即率各艦開回秦皇島、而渤海艦隊改組後、又可安然無事矣、茲將該兩艦隊改組後之實力如下、東北改爲第一艦隊、司令爲沈鴻烈、統率一等巡洋艦海圻一艘、二等巡洋艦鎭海定海威海三艘、驅逐艦江利一艘、魚雷艇湖鵬一艘、共計大小六艦、渤海艦隊改爲第二艦隊、司令爲吳志馨、統率巡洋艦海琛肇和二艘、驅逐艦永翔楚豫二艘、運艦華甲一艘、砲艦海鷗海鵠二艘、魚雷艇同安一艘、共計大小八艦云、（七月二十四日）

中山艦駛抵南京

該艦於革命事業淵源最深

國民通信社云、海軍各艦中、爲革命事業奮鬥最久最力之總理紀念艦、「中山軍艦」已於日前（十四日）駛抵南京、該艦名永豐、係於民國元年、由日本造成回國、民國六年隨海軍總長程璧光南下護法、民國七年、赴海口討龍濟光、戰鬥最勇、十一年六月、廣州陳炯明軍悉行叛變、總理倉卒蒙難、由該艦迎駐艦上、兩次進勦廣州叛軍、艦身中數砲、員兵傷斃者十餘人、總理親爲撫慰、而士氣愈奮、此後陳炯明累謀賄買、或炸燬該艦、危害總理、而該艦員兵、意志堅定、殊不少餒、誓與總理共生死、如是者凡五十六日、卒以外援既絕、困守無益、總理離艦赴港、而永豐軍艦之名、由是大噪、十二年、溫樹德密謀北歸、依附吳佩孚、該艦馳赴汕頭、會合肇和楚豫兩艦、組織駐汕艦隊以反對之、嗣因肇和士兵內變、與楚豫復被溫樹德擄去、獨該艦奮走廈門、旋奉總理命赴廣東、十三年、討申葆藩於北海、擊洪兆麟於東團、均著殊績、十四年、總理旣歿、國民政府明令著改名中山軍艦、以誌紀念、旋參加討平滇桂諸逆軍先是革命軍與逆軍夾河對峙、該艦屹然停駐中流、致逆軍不敢渡河進攻、楊希閔乃以十萬金賄使中立、前艦長歐陽琳峻拒之、逆軍遂不得逞、卒以失敗、綜計十年以來、累建奇勳、其努力革命工作、尤能始終不懈、此次因有重要任務、故由廣東駛抵南京暫泊云、

關東招撫使告將領書

國民革命軍關東招撫使凌印卿、奉蔣總司令委任後、於前日通電就職、其辦公處設在迎勛路敬修坊十二號各情、已誌昨報、昨日(二十八日)凌發表敬告關東各將領書、照錄如下、關東各將領均鑒、印卿關東人也、與諸君爲朋友戚舊、或同學同事者、固不在少、即向無關係、亦以白山黑水、同此釣游之鄉、殊不忍見諸君因事非人、冥行苦索、而終身無振拔之日也、印卿加盟入黨、蓄志革命久多、革命乃舉國問題、順行邊自邇、就關東三省言之、其困難實倍蓰於他省也、一自辛亥以來、關東三省民衆、從未得到接受吾黨主義之機會、各級黨部、亦從未公開設立、二在張作霖高壓勢力下、以致革命工作、備受摧殘、三關東三省立於特別地位、北俄南日、動輒受其牽制、是以關東革命、雖犧牲熱烈同志不少、而終未見成績、非我關東人士、革命思想甘落人後、實基於上述之特別情形、而致我關東民衆今日尚在軍閥鐵蹄之下、任其宰割剝削汚辱、茹苦含悲、無可告語、此與可爲痛哭流涕者也、往者軍閥彼此衝突、張作霖勢力搖動、每予關東民衆以解放機會、如民十一、十三、十四、十五、以及今年戰役、皆以諸君忠義奮發、躬冒鋒鏑、爲之效命疆場、卒使張氏屢危而復安、民衆將生而復死、諸君固爲彼戰也、彼又爲何人而命諸君戰乎、既非爲國爲民、則直爲彼一人之貪權固位戰也、諸君試思力戰結果、生者死、強者疲、健者廢、孤兒寡婦、滿目淒涼、啼飢號寒、伊誰憐惜、民國本無皇帝、願欲助長一姓、玉食關東臣妾海內之雄姿、竊爲諸君必不取也、而況其理無倖存、事有必敗者乎、今者國民革命之擧、洋溢乎國中、我革命軍領袖蔣總司令繼孫總理之志、率師北伐、一年之間、奄有中華版圖四分之三、從此收復河朔、掃蕩關東、直指顧間事耳、諸君到此時期、孤城落日、作何計較、竊願當機立斷、下最後之決心、雪從前之奇恥、拔隊來歸、集中我青天白日旗下、並起而逐張氏父子下野、完成關東革命、一轉移間、去逆就義、爲國除奸、大澈大悟、大丈夫作事不應如是耶、諸君中嚮仁慕義、秘密接洽、待時而動者、固不乏人、而依然執迷頑强抗拒、與夫略曉大勢、徬徨瞻顧、未能翻然改轍、其志尤可悲也、印卿德不足以感召、力不足以挽救、惟願以識途之馬、在此荊棘滿地之中、闢一條康莊大道、諸君其肯踏印卿之血迹而達彼岸乎、其否乎、且關東三省歷經張氏父子十有餘年之搜刮、悉索敝賦、何堪再戰、必欲一意孤行到底、非特內憂叢起、外患亦將不支、強鄰環視、不甘袖手、一時利用、斂世爲災、張邦昌吳三桂之流、幾見有不身敗名裂者、諸君明達、應早爲計、與其窮兵黷武、殺人盈野、爲張氏忠臣、何弗仗義執言、倒戈相向、爲鄉國作干城、爲人類存正氣、彼吳佩孚孫傳芳、亦善戰者、一遇黨軍、望風披靡、以張宗昌之兇悍、一擊而潰走數百里、師直爲壯、民心所歸、勝敗之數、豈待交鋒而決、不早輸誠、一旦旌旗東南、如山崩海決、不可收拾、同歸於盡、爲天下笑、抑爲何哉、印卿書不能文、書不能盡、所敢向諸君披肝瀝胆者、雖此擧擧之誠意耳、諸君誠以印卿之言、倘有合者、則無驗讓與不識、但能以信使示意、自當竭誠歡迎、必使滿意而去、設非不能並存、事在決於一念、何去何從、惟諸君擇焉、（大中社）

香港 東山酒店 新張廣告

本酒店建築[illegible]四面門窗[illegible]設備頗有[illegible]執事員役奉侍殷勤來往船票可以代付寄貨物妥慎無誤現當新張伊始特登廣告招徠此誠旅人酒店空前未有之新建設抑亦游人旅客唯一之好所在也

本酒店設在香港干諾道西門牌三十七號至三十九號全間用鐵筋和三合土製造堅固亦極宏偉房租代價更力求克己開列如下
七元　五元　四元半　四元　三元
二元五分五等
貴客光顧尚祈留意是荷

大世界游覽儲蓄部存款章程

（甲）活期儲蓄　大洋一元即可儲存滿一百元期足一個月者贈遊券一張多則類推利息按月七釐每半年複利一次

（乙）零存整取　每月存洋五元（每戶五十元爲限）月贈遊券二張定期三年期滿取本利洋二百十元六年者五百廿六元九年者九百十二元

（丙）整存整取　▲祇贈遊券不計利息　一百元爲一份（每戶以十份爲限）定期一年每份每月贈遊券五張多則類推期滿還本二年者月贈遊券六張三年者月贈遊券七張

（丁）整存整取　▲既贈遊券又給利息　存洋一百元月贈遊券二張定期一年期滿取本利一百十元二年者一百廿四元三年者一百四十元五年者一百八十元

（戊）逐月付息　存洋一百元逐月付息月贈遊券一張定期一年每月支息八厘三年者九厘五年者一分

（己）對本對利　存洋一百元定期七年到期取本利洋二百元每月贈遊券二張多則類推

（庚）子女嫁娶　存洋二百元定期十五年備將來子女嫁娶之費期滿取本利洋一千元每年贈遊券四十張

（辛）長券存款　存洋一千元定期一年年息八釐贈長年遊券一張

●注意　本儲蓄部辦公時間下午二時至十時（電話）中央六〇七號

袁製雞牌 骨痛精

即袁製瘋痛骨痛露提煉而成

（功效）祛風散寒 去濕除痰 止痛消腫 舒筋活血

（主治）一切痛瘋骨痛 渾身骨節酸楚

無不奏效如神 永遠除根

總發行 上海西新橋北 濟華堂藥房 各埠均有代售

陳李濟

本號在粵開創三百餘年祖傳良方揀選正藥精製各種蠟丸藥酒藥油久已馳名中外歷蒙各界稱許特設支店於上海以利客商採辦茲將要藥主治詳載於後逐期登載以供衆覽 諸君欲謀防患卻病強體者請採擇啲用

諸葛行軍散 此散輕便速效奇功尚治感受痧瘴邪風惡痰卒然暈倒不醒人事寒熱往來暑濕吐瀉交作水土不服頑痰壅滯等症

每匣洋一元四角每瓶一角

本支店在滬北四川路蘇路四七一號電話北三四三二

皖政府將於八月一日成立

安徽省政府、現已定於八月一日正式改組矣、緣現在之政務委員會、乃係臨時性質、七月一日、即屆改組之期、而在當時未見實現者、乃係省政府之委員、未曾正式發表耳、現在中央政治會議議決、以蔣作賓、張秋白、劉復、李因、李宗仁、何世禎、周雍能、馮玉祥、柏文蔚、陳調元、王普、馬祥斌、王天培、管鵬、韓安等十五人、爲安徽省政府委員蔣作賓兼民政廳長、張秋白兼建設廳長、劉復兼司法廳長、李因兼農工廳長、何世禎兼教育廳長、周雍能兼財政廳長、李宗仁兼軍事廳長、此次會議、決於八月一日正式成立新省政府、並分電各委員屆期到省就職、惟在政委會建設科方面、因屆後有農工廳之設、權限自應劃清、據聞該科方面、已開會議一次、列席者爲四股股長、由科長張秋白主席、恭讀總理遺囑後、即開始討論、其議決事項、一、將農工商三項事件、移歸農工廳辦理、嗣後建設廳專辦市政、礦務、水利、土地等事、二、建設廳內部、分爲三科、設科長三人、並組織秘書技術兩處、各設處長一人、建設廳之下、並設水利、墾務、礦務等數局、三、現在建設科、宗於新省政府成立前三日、停止辦公、專辦結束、至於將來建設廳之地點、仍設文昌宮舊實業廳、教育廳亦在原處、不過農工廳應另相地點、設置辦公云、（七月二十三日發）

蘇政府二十八次會議紀

通過市鄉行政組織大綱 民政廳吏治委員會簡章

二十七日中央社云、江蘇省政府第二十八次政務會議、于本日（二十六日）上午九時十分舉行、出席委員張壽鏞、鈕永建、葉楚傖、陳和銑、高魯、何玉書、鄭毓秀、主席鈕委員、紀錄丘譽、主席恭讀總理遺囑、

報告事項

㈠省政府第二科長丘譽、報告上次議案、㈡張委員壽鏞、報告國民政府財政部令裁撤國內通過稅、九月一日爲實行之期、（即截至八月三十一日止、所有內地之厘金統捐、貨物稅、常關稅、鐵路貨捐、郵包厘金、連同正雜各稅捐中之含有通過稅性質者、均應如期裁撤、其非通過稅而不便商民之落地稅、亦應同時裁撤、）已由廳通飭各稅局遵照、㈢張委員壽鏞報告、裁厘以後、所有向屬國稅之貨物稅統捐等收入預算、既應刪除、支出之報解、財政部每月七十萬元、亦一律刪除、㈣張委員乃燕以事赴滬、告假十天、㈤梧州第五旅長伍廷颺暨全體官兵電告、奉令至韶州肅清反動分子、幷表示反對日本出兵華北、㈥贛州新編第一師全體官兵通電、反對日本出兵、實行經濟絕交、㈦雲南省龍雲通電、于六月十四日辭去本兼各職、㈧南京各界歡迎北伐各軍凱旋將士回師討共大會籌備處、函請補助經費二百元、決議照辦、㈨何委員玉書報告如下、㈠私立七校代表來府、請求補助損失、幷請交涉駐軍離校、以便開學、決議、㈠補助損失、呈請中央政治會議、查案辦理、㈡交涉駐軍、由本府去函、幷函市政府、㈡關於劃分省市權限、由省市兩府派員合組專門委員會一案、現本府各廳已派定人員、應商定日期、以便召集會議、決議、定期二十九日下午二時在本府開會、分函各委員查照、

討論事項

㈠張委員壽鏞提議如左、㈠預算委員會自八月五日起、開會十日、各廳所管範圍內全部預算、須於八月五日以前送達財廳、以便審查、決議通過、㈡截厘以後、本省應裁項下之統捐附稅、共計預算所列爲一百七十餘萬元、或請財政部撥補、或另行籌補、請公決案、決議㈠請財政部指定數種稅源、歸於地方、以資籌備、㈡由財政廳擬定辦法、提會再議、㈢農民協會分攤各縣之籌備經費、預算尚未列入、統計每年在六十萬元左右、實屬無法支付、請公決案、決議、㈠擬定數目範圍、交省黨部核辦、㈡其他政治訓練部經費、亦概歸預算案辦理、㈢審定民政廳呈送左列各項條例案、㈠施政方針草案、㈡暫訂江蘇省民政視察員條例、㈢暫訂江蘇省縣政府組織條例、㈣暫訂江蘇縣長任免條例、㈤暫訂江蘇省市鄉行政組織大綱、㈥江蘇民政廳吏治討論會委員會簡草、決議修正通過、十二時四十分散會、

皖廿九次政務會議紀

二十八日中央社云、安徽政務委員會第二十九次政務會議、於七月十九日下午二時開會、出席者蔣作賓、劉復、張仲琳、余誼密、張秋白、議事紀要如下、

（甲）建設科報告 ㈠裕繁監督裁撤案、「議決」一裕繁鐵礦監督、著即裁撤、改爲裕繁鐵砂捐、徵收員以胡肇如充任、㈡安徽電政管理局呈覆籌議辦理盱眙設局、並造經費預算請核示案、「議決」、准其設立、至所開預算書、應由建設科切實審核、再行提議、

（乙）民治科報告 ㈠省黨部轉、和縣黨部請保留倪縣長煥奎案、「議決」、倪已撤任未便挽留、㈡霍山繁昌兩縣縣長任免案、「議決」、霍山縣縣長張景澂調省任用、遺缺以楊鈺代理、繁昌縣縣長操震調省、遺缺以査光佛代理、㈢高審廳請委陳康頌代第一分庭推事案、「議決」、「照委、㈣宿縣黨部請通緝李清珍案、「議決」、「應准通緝、逆產交逆產清理委員會辦理、函達省黨部轉令遵照、但以後縣黨部呈請、須由省黨部轉咨、㈤霍山含山運漕貴池大農圩公安局長任用案、「議決」、霍山公安局加委張仰載、運漕公安局長加委宋鳴鳳、大農圩公安局長委任魏卜、㈥安慶市公安局長請補發巡官李玉衡卹金證書、長江水上公安局請發給水巡劉昌福棺木費案、「議決」、「李玉衡查案補發證書、劉昌福棺木費十五元、准予照發、㈦蕪湖市公安局呈報預算及請援例征收房舖捐案、「議決」、准如擬辦理、

（丙）財政科報告 ㈠清理財政委員會、請以清理之欵、專作償還舊欠之用案、「議決」、清理各欵應准以舊欵還舊欠㈡清理財政委員會、呈報成立日期及辦理細則、請分別委任案、「議決」、所開委員名單應准照委、餘准予備案、㈢審查安徽省清查墾熟田地登記升科簡章案、「議決」、照修正案通過、

南京簡報

▲財政部昨續撥司法部開辦費一萬五千元、

▲江蘇省黨部特別委員會婦女運動會主席廖世劻、限都中婦女於最短期間、一律剪髮、如違延期、即令公安局強制執行、

▲財政部爲振興國貨起見、凡出口箱茶及茶末茶磚等名、應納出口正附各稅、均准一律豁免、

▲國府洋顧問那文（美國人）、昨下午四時、由主席胡漢民派汽車至下關迎入丁園、商籌政治進行、

▲南京造幣廠新鑄之總理紀念像幣、銀色至佳、已經上海銀行公會化驗、均能合制、特函該廠知照、

▲江甯公安局長王文德、緝獲搶劫柳富莊陳加功家之盜匪胡仁里、解送戒嚴司令部訊明、昨午後三時綁出南門外長干橋梟首示衆、

▲蔣總司令以上尉副官吳琨、鍾仁亮、蔡毅生、周壬辦事勤勞、特晉升一級爲少校副官、陳鶴年等九人晉升一級爲上尉副官、

▲裁厘加稅委員會、現已易名爲關稅委員會、

▲上海遠東銀行、業經標封、財部頃准蔣總司令來函、請即派員前往上海、會同組織遠東銀行委員會、以便進行而資解決、

▲司法部長王寵惠、爲前山財部提出私鹽治罪法、經政治會議議決交司法部審查、王氏已派定刑事司各科長科員等爲審查員、

▲昨日下午五時、新都各界、假公共體育場、開歡迎北伐將士回師討共大會、到會參加者有二十萬之衆、

▲蔣總司令頃通令所屬、調查各省駐紮軍隊、及其系統、以便考核、

▲中央政治工作人員養成所、今日（二十八日）舉行第二次考試、應試者七百餘名、

▲南京特別市財政局通告徵收妓館妓女等捐、分甲乙兩等、甲等月繳捐二十四元、乙等月捐十二元、妓女捐分一二三等、一等月征銀六元、二等月捐四元、三等月捐二元、億本月內繳齊、否則嚴罰不貸、（二十八日）

杭州簡報

▲財政廳長、昨通令各統捐局長振刷精神、力圖整頓稅收、並將征收欵項、按旬解庫、毋稍遲誤、

▲杭總商會四月間代收給據之中央鈔票、迄今三月、無兌現消息、逐日赴會詰問者、不勝其擾、昨已函詢財廳、對於此案究係如何辦法、

▲民政廳視察員陳孟扶、奉令查辦台州海禁局長陳禪被控一案、今日已起程赴滬、轉海道至海門密查、以便具報核辦、

▲杭州中國銀行、日前因擠兌風潮、該行收進之鈔票計六十餘萬元、在金行長決定存儲行中、不再使用、並托各銀行錢莊、繼續收兌、金融市面、極形穩固、

▲浙江捲菸統稅局長王、徒、尚未正式就職、今明日擬赴甯一行、過滬時先就江蘇統局委員職、

▲省商民協會籌備處設立、已屆三月、原定本月內正式成立、近因各縣協會、多在籌備中、且有停止進行者、省協會能否成立、尚未可必、（七月二十八日）

揚州簡報

▲商民協會錢業公會念六日成立、選舉莊仲章、黃鑫之、潘頌平、楊伯咸爲執行委員、袁茫久、萬培生爲候補、王覲文、王少卿爲監察委員、潘厚之爲候補、

▲江都商會念六日下午五時、召集業董開會、關於拆城事建議官廳、俟籌備實力充足後、再爲舉行、電燈加收燃費事、現在實業局既有主張、商會自應退出調人地位、由電燈公司與當局交涉、

▲江都公安局現將第一區一等佛巡官停職、以第三區二等曹巡官吉之升任、第五區一等鍾巡官停職、以二等潘巡官永成補充、另以楊興接充潘缺、

▲省立淮陰中學校長王鍾麒、現已來揚、日內連同所聘教員、前往清江、接收九中六師兩校、

▲省立揚州中學校長周星北、前決已將五師校接收、茲悉周校長已於念六日始接收八中校、五師附屬小學、及界首之農村分校、已委張少虹等接收、至代用商業學校、亦於日內派員接收云、

嘉定通信

▲暑期講習所第四天 本月二十七日、爲暑期小學教育講習所開學後第四天、上午周裕昆演講理科常識及應用、歷一小時、其綱要爲植物標本製造法、第二至第四小時、由各學員提出關於理科上種種研究問題、相互討論、下午陸默深演講民權主義、歷二小時、是日學員出席者、共計一百另八人云、

▲第六區特委會成立 本邑縣黨部特別委員會、委派水康民、衛光炯、徐家鼐爲第六區特別委員、該委員等於本月二十六日、在外岡保元堂、行就職典禮、縣黨部特委會、派組織部代理部長黃曰新前往指導、下午二時開會、該區黨員列席者四五十人、行禮讀遺囑靜默畢、由主席水康民宣讀誓言、黨部代表黃曰新致詞、黨員邵冠黎錢文瑞相繼演說、主席答詞、攝影而散、繼開第一次特委會、推水康民爲常務委員、衛光炯兼組織部長、徐家鼎宣傳部長、再第二區特別委員黃天白、呂輝祥、張激川、第三區特別委員周第人陳率璋、陳璋甫等、均於本月二十五日就任云、（七月二十八日發）

川沙通信

▲縣黨部舉行紀念週 縣黨部於二十七日上午九時在大禮堂舉行總理紀念週、黨部人員及僕役四十餘人、全體出席王吉人司儀、秘書長高志超主席、其開會秩序如下（一）全體肅立（二）向國旗黨旗及總理遺像行三鞠躬禮（三）主席恭讀總理遺囑、同時全場循聲宣讀、（四）向總理遺像俯首默念三分鐘、（五）政治報告或演說、（六）禮成、

常熟通信

▲衣業勞資糾紛解決 本邑估衣業勞資糾紛發生後、疊經各方調解無效、遷延數十日、昨日始經縣黨部特別委員會工商部部長陳亮軒、秘書湯懋生等再三調解、邀集雙方全權代表、在縣黨部商訂條約二十三條、簽字有效、並攝影以留紀念云（七月二十八日發）

崑山通信

▲反日運動籌備會 縣黨部特委會先於七月二十三日臨時召集地方各團體、開反日運動籌備會、因定時匆促、到者不多、乃改開談話會、訂定二十六日重行召集反日運動籌備會、是日團體代表到會者十餘人、下午二時開會、宣傳部長王造三主席、宣讀總理遺囑畢、即將本案提出討論、經衆決定八月十日舉行反日運動大會、（七月二十八日）

蘇州通信

▲軍民聯歡會情形 蘇州各界、發起組織慰勞北伐武裝同志、昨日（二十八）上午十時、在閶門外老五圓會場、舉行軍民聯歡大會、按照擬定秩序舉行、由公安局長陳復主席、報告開會宗旨後、即由顧祝同師長、政治部李海中、市黨部蔣子英、趙介文等、相繼演說畢、並議決發出通電三通㈠反對日本出兵來華、㈡組織對日經濟絕交大同盟、㈢擁護蔣總司令、至十二時始散會、是日共到軍民約數千人之多、惟散會後並未遊行、昨晚起舉行遊藝大會三天云、

▲組織軍警處先聲 駐蘇第一軍三師師長顧祝同、以蘇地時有無軍隊在蘇之軍官、如江北招撫使等類、且有自稱軍官、在外招搖、若不嚴禁或驅逐出境、不足以維治安、爰於昨日（二十八）與公安局陳局長接洽、決定組織軍警聯絡稽查處、即日着手進行、以維治安而除奸宄云、

▲匪案續獲嫌疑犯 縣屬滙涇鎮、高銀蓮家被匪搶劫、並擬擄人勒贖、經水警當場捕獲匪犯九名、解送水警去後、茲悉王分隊長、又續獲嫌疑犯陳阿根一名、現正在訊押中、至水警方面、因此案破獲甚速、除傳令王分隊長嘉獎外、並已專案呈省、請將出力人員、分別獎勵、以資激勸云、

▲籌備開辦平價米 蘇地各團體、因米價昂貴、小民生計爲難、特發起組織平價委員會、將蘇州市劃分七區、開辦平價局七處、定舊曆七月二十一日開辦、定價每升錢二百九十文、刻正着手調查貧民戶口云、（七月二十八日發）

無錫通信

▲四鄉田禾發現蠓虫 本年四鄉田中插秧後、大雨連朝、河水暴漲、險成水災、嗣幸放晴、水災得免、田禾欣欣向榮、詎月餘未雨、田不發育前途、不免稍受影響、而連日西鄉一帶田中發現蠓虫、農民異常焦急、紛紛購買煤油灌入竹管中、在田中行走、使煤油徐徐洩在水面、蠓虫得以斃命、

▲新聞記者組聯合會 無錫報界除已籌備組織報界協會外、現又有新聞記者周含茹周靜廬諸蔭南宋叔琴王植標、馮天嶷蘇醒吾蔣耀榮周華伯石清麟、孫春圃袁鎬皋蔣仲良王文韶等、發起組織新聞記者聯合會、昨日午刻在公園開談話會、由周含茹報告籌備經過、業公推章劍門錢味青二君允將圖書館前會所一部份房屋、借與本會應用、電燈電話均有、交通亦甚便利、本會既有會所、應積極進行、當場推定籌備員十一人、向蘇滬常各處索取章程、以便參考、內部組織、擬選執行委員七人、互選常務委員三人、主理日常會務、即席由各籌備員推定楊楚蓀吳觀蠡葉桐侯爲籌備正副主任、着手籌備、以便於最短期中開成立大會、並議定夏歷七夕全體會員先行叙餐一次、藉以討論進行、並聯絡感情、至預料成立日期、大約在下月中旬邊云、（七月廿八日發）

常州通信

▲審理行政委員控案 縣政府連日審理行政委員控案、二十六日審理太平鄉管品呈等控趙頌平抗不移交案、結果勸雙方和協辦理、不可再鬧意見、二十七日下午一時許審理周定西鄉蔣南衡控案、三時許審理甄化鄉王學愈控案、俟辯論終結、即發表處分云、

▲市鄉校聯會職員會 市鄉校聯會二十七日開職員會、先通過各部會議細則、繼議決加薪事宜、呈請縣署教育局督促鄉行政人員整理教育款項、並規定各校教員應得之薪金、以資劃一云、

▲朱文淵詐取案判決 前縣黨部職員朱文淵、借用宣傳部長徐季芳名義、向大南門外圖蕭周徵明騙詐銀洋、第一次一百元、第二次一百十六元第三次五十五元、第四次五十五元、近以事洩、被控於縣署、一二十七日傳集雙方審訊、朱無由抵賴、遂由承審員判決詐欺取財羈押一年二個月云、

▲公安局錄取支局長 公安局舉行考試支局長、已有兩次、第一次考試在職人員、錄取者祇印鈴一人、留任運村第四支局、第二次錄取張竹舫鄒劍庵兩人、張被委爲安家舍第八支局長、鄒被委爲戚橋第九支局長、其餘未經錄取者、擇優分派各區充當巡長巡記等職云、

▲黨務訓練所將開學 暑期黨務訓練所、定三十一日下午三時開學、各講師均已聘定、爲徐仲迪、謝循初、干世杰、周明訥、唐希賢、倪亮、柳翼謀、唐啟宇、葛建時、張友仁等云、（七月二十八日發）

六合通信

▲黨務訓練所開辦 縣黨部特派員吳倚滄六後、對於黨務、種種工作、曾誌本報、茲復鑒於六合黨務之幼稚、即有創設黨務訓練所之議、惟縣黨部宣傳部經費不多、一時未能成立、迨至近日、始得縣長劉修月之同意、另在款產處項下、動支四百元、以充該所經費、旋由吳聘定專員、張仲寀兩同志爲教員、昨已開始招生、學額暫定爲八十名、所址則假用縣立師範學校、聞爲優待鄉區小學教員起見、凡鄉村小學教員來所肄業者、並膳費亦全免云、（七月二十七日發）

硤石通信

▲時疫蔓延可怖 本埠日來因天氣炎熱、以致發生時疫、初則盛行鄉間、繼復蔓延市廛、一星期間、患時疫而不治者、有三十餘人之多、甚可畏矣、近聞有人發起組織時疫醫院、以資救濟云、

▲稻禾收成預測 硤石四鄉田禾、現在正屆放花、惟天氣異常亢旱、以致田水乾涸、鄉農日夜戽水、猶如杯水車薪、無濟於事、據農民談及、天時若再不雨、則將來收成、定必荒歉、目下東鄉之田、多現枯槁、前途甚悲觀也、（七月二十八日發）

平湖通信

▲總工會聯席會議 本縣醃臘鮮肉業職工、前因生活艱難、提出加薪條件於店方、迄將二月、未能解決、當由醃臘鮮肉業職工會備函呈請總工會援助、經總工會邀集勞資兩方、於七月二十六日午後四時、在議事廳開聯席會、出席者職工會代表莊炳奎等七人、店方代表潘庚松、徐春源、劉允賓等十八人、總工會副委員長張覺隱主席、恭讀總理遺囑畢、致開會辭、表示調解意旨、希望勞資兩方、互相體諒接近、切勿各趨極端、致生誤會、隨將職工會要求條件、逐條宣讀、諮詢兩方意見、略爲修正、當場通過待遇條件十五條、由出席各代表簽字承認、雙方滿意而散、茲將通過條件、探錄如左、㈠承認職工會有代表工人本身一切利益之權、㈡任用店員須通知工會、工會有介紹失業工人之權、㈢開除店員、須將理由通知工會、經工會審查後再定去留、㈣如受重大損失、縮小範圍、裁減人員、須給原薪一月并酌給川資、㈤店員每年須給假三十天、如遇婚喪疾病、得酌量給假一月、在例假期內照常工作者、加薪一月、㈥店員參加民衆運動及工會必要工作、以公出論、但同時不得過半數離店、（公告休業不在此例）㈦店員因店務受傷殘廢或死於非命者、店方應負擔撫卹會、數目由工會酌定之、㈧店員行李在店中如遇意外損失、店方應負賠償之責、㈨店方補助工會經費每月五十元、由各店主攤派、㈩各店如有盈餘、須提出十分之三爲紅利、各職員照薪水分派之、（十一）店員與店方如誤會爭執、得開聯席會議解決之、（十二）店員月俸每人加洋二元、月規大洋四角、（十三）學徒第一年津貼六元、第二年十二元、第三年二十四元、（十四）學徒四年起俸、每月至少四元、（十五）學徒須平等待遇、（十六）非本會會員不得享此權利、本條件自陰歷六月初一日起實行、（七月二十六日發）

嘉興通信

▲雜訊一束 嘉興縣教育局長沈大積、日昨先後委任汪淑并崙子丁瑞徵唐時良等十餘人爲城區小學校校長、并悉該局行將裁撤、未了事宜、歸併縣政府教育科辦理、嘉興拆城、行將施行、現拆城委員會定二十九日上午八時、開第八次常會、討論一切進行事宜、各區自治委員、行將裁撤、應辦事宜、縣政府決組公款公產委員會負責辦理、正在物色人選、預備成立、行駛西塘至丁柵之航船、於昨行經金家浜、突來盜匪五六人、手持槍械、上船行劫、損失約有四五百元之譜、已報警請緝、第二區菸酒事務局局長黃銓、昨委派六縣檢查菸酒牌照稅委員、姓名如下、（嘉興）張志揚（平湖）朱子桂（海鹽）李文㪍（嘉善）沈翰墉（桐鄉）朱頤伯（崇德）項晉、（七月念八日發）

蕭山通信

▲開闢畜牧場 蕭山湘湖、四面環地、去歲官紳、曾經勘工開墾、得荒田一萬五千餘畝、嗣以戰事影響、宣告停止、近聞省方派員澈查、查明擬將該湖已墾地畝、闢爲畜牧場、以利用荒地、而厚民生、業經委莫樹森爲籌備主任、積極進行、

▲籌設商協會 蕭山義橋鎮、商業向稱發達、惟商民尚乏團體之結合、茲聞臨浦市商民協會、業已派員前往、與該鎮各業董協商組織、切實籌備、日內或可成立云、

▲組織監察團 蕭山縣黨部、爲維持平民起見、召集米商、討論米價、不得過於提高、惟奸商市儈、爲漁利計、難免有私自抬高、或私運出境之事、從中發生、茲已召集各公團開會、總商會朱保中、縣黨部郭譯之、總工部徐昌福、均到會討論、組織米業監察團、實行按戶分查、一經查獲、從嚴究辦、（七月二十七日發）

紹興通信

▲時疫醫院之辦法 紹興縣衛生管理處設立之時疫醫院、積極籌備、已經組織就緒、聘盧仁醫院張愛白爲主任、以大路消業公所爲院址、應用器具雜物亦均借妥、經費亦有端倪、並組織一委員會聘王子餘鮑蘿谷姚曉澄戚子川陳宰森馮德齊馮慕舟沈典五樓競民王和甫等爲委員、關於時疫醫院之進行均由委員會籤決辦理、現定於七月念八日上午九時假座縣商會開第一次委員會、籌商進行辦法云、（七月念七日）

寧波通信

▲省道借款團幹事會 鄞奉省道借款團、昨日下午二時在總商會開會、到團幹事嚴康楙等十九人、公推張申之爲臨時主席、報告開會宗旨、略謂鄞奉省道、由蔣總司令周運使及鄞人發起、原定經費七十五萬元、於六月十四日組織省道借款團、公推幹事二十七人、所有經費除由省建設廳撥給二十四萬元、旅滬甯商認十萬元、尚須四十萬、現由寧波總商會允籌三十萬元、其餘十萬元、則准由省方陸續撥還、暫存省署（以餘杭花捐餘姚統捐作抵）之道倉公款八萬八千元、暫時借用、再由奉化縣倉提出一萬二千元以資湊足云、次討論借款團簡章、略有修正通過、次公推正副主任、當推定張申之爲正主任、樓恂如嚴康楙俞佐庭袁端甫爲副主任、次討論此次經費除省撥二十五萬外、餘五十萬元、均由借款團承借、原定以捲烟公賣作抵、茲公賣已取消、改辦統稅、歸中央直辦、是否仍以捲烟稅爲擔保、經衆議決、仍以捲烟稅爲第一擔保品、如不足數時、則以田賦爲第二擔保品、並擬訂與省政府訂立借款合同各條、次公推會計監一人、赴省簽字代表二人、當推定周巽齋爲會計監、周巽齋袁端甫爲赴省簽字代表、並由本團呈請蔣總司令、另派大員、以資監理、迨散會已五時餘矣、（七月二十七日發）

合肥通信

▲檢查日貨之嚴厲 反日運動委員會、近來檢查日貨、極其嚴厲、各商藉口受戰事影響、生意蕭條、仍私自購運日貨、屢被查獲、一則檢查認眞、一則惟利是圖、因兩者之間、意見決裂、僉請縣黨部改組委員會、秉公裁判、訂約四條雙方認爲滿意㈠凡日貨由上海購來者、以郵戳爲憑、陽歷七月十八爲截止期逾期查獲、將原貨沒收外再照價罰款三倍、㈡由南京購來日貨、以陽歷七底爲截止期、逾期查獲者、辦法與第一條同、（此係指由陸道運來而言）㈢凡日貨在陽歷七月十九前運來者、每包概抽稅三角、充作宣傳費、㈣向販賣日貨各商、共抽出洋八百元、充作反日運動委員會之經費、

▲清委會積極進行 合肥清黨委員會、雖未正式成立、日來已積極進行、準備一切、實行清黨事宜、清黨委員戴喬吾、迭奉省令、促早籌備成立、肅清潛伏共產黨徒、使民衆澈底明瞭國民黨之眞義、戴委員因清黨爲刻不容緩之舉、奈周席二同志尚未到肥、孤掌難鳴、暫與縣黨部改組委員會、表示合作辦此清黨事、近日對於郵電非常注意、惟恐有不逞之徒、利用郵電、互通聲氣、已派精平澤、安撫之、前往逐日坐守檢查云、

▲大雨聲中之所聞 近來天氣甚乾旱、田時龜裂、乃於前日午後、忽大雨傾盆、雷電交加、得雨數寸、正副農人殷殷之望、當雷電之際、城內洗馬橋附近段家祠、忽觸電、由大殿擊下、正樑擊斷、該祠現爲第十一軍長後方留守司令部、滿儲彈藥、大殿中滿儲迫擊砲彈三十餘箱、前次奪獲魯軍三八式野戰砲多支、均幸未觸電云、（七月二十三日發）

上海愛多亞路六十二號 老虎牌腳踏車 華昌車行 特價四十九元半 電話中央九九六七

君患陽痿早洩乎？君患腎虧精弱乎？君患神經衰弱乎？君覺身體虛弱疲倦乏力乎？

有之請速服 補天氏扶陽固本丸

因此丸專治上述各症無論新起久患試服一盒即覺精神大振藥性之王道功效之神奇一試便知也 每盒一元雙料二元（批發格外公道）

白濁斷根丸 功效神速藥力偉大不論新起久患可以永絕根株 每瓶售洋一元五角

總經理上海寧波路盆湯弄 瓣香廬藥房

洋鐵印花

機器精印洋鐵之花紋聘有畫家圖案尚家專司繪事美觀廉價如承賜顧無任歡迎

國立勞働大學勞工學院（上海模範工廠營業科啟）南京路望平街口

天下馳名 眞正老牌 林文烟花露水

此花露水奇香撲鼻舉世無二善治皮膚癢痹頭痛誠爲居家常用有益妙品

丹商 羅森德洋行

黑油引擎 火油引擎 交流直流發電機 三相變壓器 交流直流馬達 車牀鑽牀

現貨極多定價特廉

行址愛多亞路四十四號電話中央七二七七

歡登各種廣告 請到 維羅廣告公司 可省各種手續 俾得公平之價 承接精良印刷 代繪商標圖樣

中國銀行廣告

資本總額六千萬元已收一千九百七十六萬零二百元
業專辦存款放款貼現國內外匯兌買賣生金銀等業並經特許代理金庫發行鈔票經理公債及辦理收稅（關稅鹽稅）
公債金六百一十萬九千二百九十九元零八分
營業總分支行
「總行」北京「分支行及辦事處收稅處」（京兆）北京（江蘇）上海　南京　下關　蘇州　鎮江　揚州　常熟　無錫　常州　徐州　南通　唐家閘　溫州　麗水　湖州　杭州　寧波　紹興　嘉興　餘姚　板浦　清江浦　海門（安徽）蚌埠　亳州　正陽關　六安　霍山　蕪湖　安慶　大通　廬州（直隸）天津　保定　邢台　唐山　大名　石家莊（河南）開封　鄭州（陝西）西安（察哈爾）張家口　包頭鎮　歸綏　秦皇島（綏遠）（山西）太原　大同　豐鎮（四川）重慶　成都　萬縣（山東）濟南　青島　烟台　濟寧　周村（湖北）漢口　宜昌　沙市　老河口　樊城（湖南）長沙　常德（江西）南昌　九江（貴州）貴陽（廣東）廣州　汕頭　香港（福建）廈門　福州　泉州（浙江）（東三省）奉天　營口　長春　吉林　哈爾濱　黑河　大連　安東　開原　洮南　公主嶺　通化　臨江　安達　海拉爾　綏化　呼蘭　滿洲里　齊齊哈爾　自流井　瀘州　太谷　運城　五通橋

啟新洋灰股份有限公司第十五屆派息廣告

本公司在天津法界總事務所派發第十五屆股息訂於陽歷七月十二日起派發補充股續發股息自八月一日起派發老股增股息股特此廣告

寒熱與死亡均係蚊蟲所致

寒熱病最危險尤以傷寒一症爲甚科學家研究病源不知費去多少心血最後始查出病源在蚊蟲之傳染疾病爲多凡患瘧疾寒熱往來大熱症及傷寒症者均因受蚊之吮螫蚊若吮食病人之血而轉吮他人病卽由此種根故蚊蟲滅跡之處決無瘧疾或寒熱等症

「飛力脫」殺蟲藥水用噴器射放於數分鐘內可掃除屋中傳染疾病之蒼蠅蚊蟲臭蟲蜘蛛蟑螂蚤蟲蛀蟲衣魚及蟲卵

「飛力脫」殺蟲藥水噴射之力可深入細縫微穴凡蟲暗藏與滋生之處均能將蟲及蟲卵殺盡

「飛力脫」殺蟲藥水能殺蛀蟲及蛀洞之蟲蛆又經切實試驗此藥水噴著貴重衣服上亦不沾污

「飛力脫」殺蟲藥水清潔無害於人諸蟲遇之立死用法便易所費甚省家中用之可免蟲類傳染疾病

美商殺蟲藥水公司啓

上海事務所博物院路二十二號

各大藥房皆有出售

(三十)

FLIT

黃罐黑帶

用噴霧器效力最大飛力脫專殺家庭內各蟲類

致富途徑

夫世人莫不願富惟輒不遂其願者何也不得致富之途徑而已惟既有致富之途徑而觀望不前者則其自不欲求富非天不賦也

中法儲蓄會係一極穩固可靠之儲蓄機關救濟世人經濟束縛之痛苦而導入正當致富之途徑凡入會者莫不經濟裕如後顧無憂且日積月儲致富有望其助人經濟之處筆難盡述閣下既知有如此利優儲蓄機關之設則毅然入會是屬刻不容緩將後享受無窮利益此閣下自身之幸福也

儲戶基金總額已達二百餘萬元

每月提出獎金已有三萬二千餘元

中法儲蓄會上海總分會謹啓　廣東路四十一號　詳章索索卽寄

天熱了請預備各種良藥

本國監製各種藥品早蒙各界信用有口皆碑茲將夏令要藥略述以備善士施送功德無量

十滴痧藥水　急救小瓶每瓶五分每元四十瓶　急救濟一大瓶大角瓶一角　中半五

痧氣丸

玉樹神

油

雲紗拷綢

上海河南路老巡捕房對門　廣東樺德園老藥局

烏鷄白鳳丸惟我號最精良

精美保證書函索卽奉

如何可免夏季疾病

痢疾霍亂吐瀉等患夏令數月暑季時節爲最劇烈往往因喜食剖開瓜果或桃子以及一切蒼蠅蚊子所傳播有毒菌自蠅足所帶染者致患以上惡疾其他暑天所最易患者卽大便秘結因便結者腸內之渣滓阻滯醞釀成毒輸入血管卽起胆汁不和疾病頭痛肝火上升以及一切其他疾病因而叢生是以欲免夏令疾病飲食宜愼選以清潔爲貴大便需逐日通暢有序極少每晨大便一次紅色清導丸正是通利大便之妙品能令大便有序利胆汁止頭痛治頭暈平肝助消化且使痔瘡痛苦驟減紅色清導丸凡經售西藥者均有出售或直向上海江西路六十號韋廉士醫生藥局函購每一瓶大洋六角每六瓶大洋三元郵力在內收用郵票

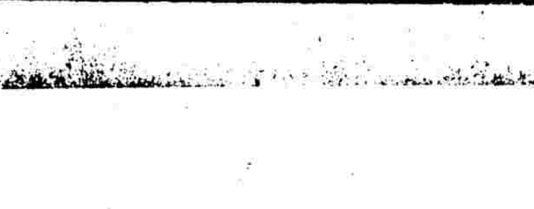

上海江西路七十一號美商兜安氏西藥公司謹啓

兜安氏霍亂吐瀉聖藥

霍亂痢疾吐瀉腹痛及夏天類是之病之專藥

一年之中惟夏季最爲危險吾人振作精神以抵抗天時外尤宜注意飲食凡未熟之水菓或過熟之水菓西瓜等皆勿宜食因能致肚痛嘔吐腹瀉等患在夏日如患此等症者急宜治愈不可疏忽因其結果爲痢疾爲霍亂或竟致丕細亞霍亂症此症每年有之極其危險傳染極廣死亡之多不勝枚舉兜安氏霍亂吐瀉聖藥專治夏天吐瀉腹中絞痛痢疾等靈驗無比家居旅行咸宜常備一瓶以便不時之急救而免臨渴掘井施救太遲之虞蓋夏日諸疾往往猝然而至誠矣藥之不可不預備也兜安氏霍亂吐瀉聖藥性甚和平專治夏天泄瀉痢疾腹中絞痛上吐下瀉等症極有奇效男婦老幼咸相宜也

霍亂一症中國最盛夏秋之際徧地流行治之不及生命立盡死於道路悽慘殊甚推原其故飲食不愼中焦氣阻轉運失靈兼受穢惡邪氣妄行濁不能降清不能升上吐下瀉攸關生命兜安醫士存濟世心特製此藥霍亂以回生起死應驗如神此藥一瓶各宜購存

倘此藥就近無從購得函內附寄洋七角五分之郵局滙票一紙收到當卽寄奉一瓶如購一打祇要洋七元五角此藥包紮堅固無虞損壞諸君盍從今日始以爲之備

凡夏日瀉吐肚中絞痛時切勿疏忽恐其轉爲痢疾或霍亂症致有性命之虞宜常備兜安氏霍亂吐瀉聖藥一瓶以便及時救治而免倉卒之患

各埠藥房均有出售

簡報

▲財部雷派、內債擬具切實保障辦法、一律照原案辦理、將由部令公布、

▲岳陽丸運往漢口 洋布疋頭一千三百餘件、

▲海晏輪由甌運到銀塊十六箱、

▲怡和洋行由香港裝裕生輪船運申、車糖二萬一千一百五十包、方糖四百〇四箱、

▲博進丸由營口運到煤一千六百噸、

▲華興輪船由大連運到豆餅五萬片、

▲今日怡和車糖裝平和輪轉漢三千餘包、

▲漢口匯水漲至一千五百兩、

▲申市漢口鈔票跌至六七折、

標金

昨日市價暴漲三兩

昨星期四大條及美銀價均未更動、標金市況已趨高翔、同業紛紛補空、人心甚堅、外匯遂亦俏俐、銀行大致賣出日金三百萬元、聞亦有買進七八十萬元、英金約有十餘萬鎊交易、早市初漲數錢、繼回落兩許、大條勿動、日美匯兌已加一二五、是後復漲三兩、因外匯挺秀、買戶猶夥、午後初似見萎、嗣則轉健、最後收盤較上日計漲起三兩、茲將全日經過情形詳紀於後、九月份初開計加五錢、爲三百六十四兩四錢、九點另跌至六十三兩五錢、而日金銀行買進七五〇六二五、既市七五一二五、先令開出、即跌六十四兩七錢、因日金掛大二五、四盤穩健、銀行供價七五一二五、故又加至六十五兩五錢、未幾小時落三四錢、至後各號益緊、計先令由安達伴友售與正金數萬鎊、價計一先令六辨士九三七五、及日金由正金以及華銀行賣出數十萬元、價七五二一五至七五〇二五、點光景復爲六十六兩二錢、其時正金吃進先令一先令六辨士八七五、而日金須結七五三七五、華銀行互有成交七五三一二五、十點二刻回至六十五兩四錢、乃各匯平穩、十一點後復加至六十六兩二錢、買戶不衰、迨午刻收市爲六十五兩九錢、下午開出六十五兩六錢、又小至六十四兩四錢、因物品開盤見小之故、嗣後復俏、二點半後金挺、銀行售出十七兩一錢、以後價降去數錢、先令由麥加利售出一二萬鎊、價計二先令六辨士八七五、四點後、略加四五錢、日金以七五四三七五結出、人心頗堅、至四點三十分閉市、收盤計爲三百六十六兩九錢、較二十七日計漲三兩、一日間最大價三百六十七兩一錢、最小價三百六十三兩五錢、計有三兩六錢之漲落、結價七月期三百六十八兩、八月六十七兩、九月份六十六兩、補水午前三百六十八兩、午後六十九兩云、

外匯

英美日三匯均堅

昨（二十八日）接倫敦電訊、小交易市平、大條銀勿更、近遠期同爲二十六辨士另六二五、美銀價仍爲五角六分二五、英對美已加另六二五、計四元八角五分五、美對英加一二五、計四元八角五分五六二五、合英金二先令六辨士八一二五、日英如前、一先令十一辨士七二五、日美加一二五、計四元七角另六二五、倫敦先令加另六二五、計二先令七辨士一二五、又當日神戶市路透電十點來、日美勿更、計四七。日英加另三一二五、計一先令十一辨士二五、電通社十點電、日美加另六二五、日英勿更、十一點五十分、日美出價仍計四七八、價四七一二五、日英出價加另三一二五、一先令十一辨士二五、入價亦大另三一二五、一先令十一辨士三一二五、下午二點十分不更、

昨本埠外匯懸牌僅印度縮二五、計一百七十羅比、日匯加一二五、計七十六兩一二五、其餘各匯皆無榮枯、滙豐兩匯、亦未更改、銀行內盤如英美日三匯、趨勢均緊、華商金業中、自晨間以日匯稍有賣出、是後復向歸結、約計二百餘萬元、而銀行若正金安達買進數十萬元、又英金午前銀行對做六七萬鎊、又售與華商數萬鎊、美金約有一二十萬元交易、人心甚俏、結果較前天計英金縮二五、美金縮二五、日金加三一二五、是以金價已呈起色之象、最後結果、計漲上三兩、業中補空甚旺、各銀行所成交者、計正金於晨初賣日金四十萬元、價七五另六二五至七五二二五、安達進二十萬元七五一二五、大陸東亞正金三菱出四五十萬元、價七五二一二五、東亞進業出十萬元、七五三一二五、上海匯豐對做五萬元、七五三一二五、花旗出二十萬元、七五二一二五、正金吸進先令五六萬鎊、價二先令六辨士九三七五、係住友出一萬、安達出五萬、又大陸工商出一萬、二先令六辨士八七五、正金進一萬、價同上、午後麥加利出二萬、二先令六辨士八七五、住友買美金五萬元、價六十二元半、正金住友大陸出日金四十餘萬元、價七五三七五、

▲英匯 揭曉仍計二先令六辨士半、惟內盤趨勢挺秀、全市計有一二五上落、銀行交易不少、人心見堅、九十月份初結二先令六辨士九三七五、以後二先令六辨士八七五、十點後二先令六辨士七五一二五、午收二先令六辨士八七五、下午初同、嗣後二先令六辨士八二五、賣價自晨初對做二先令六辨士九三七五、嗣後六辨士八七五、收市九三七五、午後初平、繼爲二先令六辨士八七五、至六辨士九三七五、

▲美匯 揭佈六十二元七五、內部見軟、交易平常、一日間計有二五升降、九十月份初結六十二元六二五、午收六十二元五、下午六十二元三七五、實價上午六十二元七五、午時六十二元六二五、下午初同、後成交六十二元半、收市平定、

▲東匯 掛價已加一二五、計七十六兩二錢半、因日美見大之故、銀行內盤趨勢亦緊、全日計三二一二五上落、華商大致購買二百餘萬元、惟早晨售出數十萬元、人心頗堅、九十月份銀行初售出七五一八七五至二五、掛價後七五三七五、繼改爲七五三一二五、午收七五三七五、下午開出相仿、嗣則改爲七五四三七五、實價早市七五另六二五至七五三一二五、以後七五二二五、時又回至七五一八七五、午收七五一二五、然華人不願售出、下午七五二五、以後七五三一二五、亦未成交、因本業中大數購者是[illegible]

厘拆

銀拆回落六分 洋厘穩定

▲洋厘 昨（二十八日）市穩定、早間計爲七錢二分六厘、午後回至七錢二厘五毫、較前天縮短一毫二忽半、交易不暢、廣東汕頭廈門等幫、均有去路、亦勝進、人心甚穩、新幣來源二三十萬元、江南小洋又減一厘、計六錢一分八、廣東小洋降去一厘五、上午計爲五錢九分四厘二五、午後五錢九分二厘、大連帮成交二十餘萬角、寧波運到十餘萬角、惟午後買戶見靜、致價下遊、銅元長一千五百文、計三百八十三千五百文、下午二百念七文、衣牌加十一文、計二千七百八十二文、角坯二百二十八文、貼水五十一文、

▲銀拆 昨各銀行收款一百餘萬兩、各莊收價亦有一百萬兩光景、現銀出口仍然不免、銀拆穩固、上午二錢八分、轉賬二錢八分、下午二錢四、較二千七百十二回落六分、中交等行仍有裝往寧杭兩省現銀、以應造幣廠鑄新幣所需云、

內匯

津銀匯又漲七兩

上海銀行公會行市 委員會國內匯兌七月念八日行市報告云、昨日津電未到、預料銀匯須續漲勢、今晨電到、行化爲一〇八四〇〇、洋厘爲二八七六、今中厘七三三七八四、故京津洋匯略回、銀匯則激漲七兩、故月前情形、決難看回、其他各埠無甚變動也、茲將本日行市列表於后、

地名	貨幣	每千價格	與上日比較	埠名	貨幣	每千價格	與上日比較
北京	公砝	一〇二九	漲七兩	成都	紀平銀	[illegible]	
北京	銀元	一〇二五五	跌五角	成都	銀元	[illegible]	
天津	行化	一〇八七	漲七兩	萬縣	紀平銀	[illegible]	
天津	銀元	一〇二四九	跌五角	萬縣	銀元	[illegible]	
烟台	銀元	一〇三六		杭州	銀元	[illegible]	
蚌埠	銀元	一〇二六		南京	銀元	[illegible]	
蕪湖	銀元	一〇〇二		福州	銀元	[illegible]	
安慶	銀元	一〇〇四		廈門	銀元	[illegible]	
安慶	紀平銀	九九八		廣州	毫洋	[illegible]	
重慶	銀元	九九五		奉天	銀元	[illegible]	
				哈爾濱	鈔元	[illegible]	

公債

本日公債交割停市

昨價趨金疲弱⋯⋯成交四十萬元

昨（廿八日）滬市華商證券交易所整理公債市況、現貨開出依然無多、僅整理六厘成交二萬一千元、其他均無交易、期貨以僅開八月期一種、市面情形、仍屬清閒、計開收兩盤交易各僅二十萬元許、合計三十八萬元、內分七年長期八月期二十萬元、整理六厘八月期十八萬元、至各價之趨勢、以賣方之拋出、終較活動、各續機而放、買方情形、依然未有價動前、昨勢仍未見穿、內七年八月期之價、上落甚平和、兩盤相僅有半元盤旋、比前日續小一角、整六漲跌較巨、八月期價初盤以拋作跌、計市四十一元、角下降至四十元、比前日續跌達一元二角、次盤以價跌之後、買方勢稍活動、始回至四十元另八角、結果比前縮小四角、又現貨亦跌下甚巨、較前復下降一元、至本日則以交易所方面須辦理七月期貨交割、所有市場之期現全部交易、均暫停一日云、茲分述之如後、

▲整理六厘 整六現貨價由四十元另五角跌至三十九元半、比上落一元、較前續降一元、期貨八月期初盤自四十一元二角低至四十元、次盤漲爲四十元另八角、計上落一元二角、較前日續小四角、

▲七年長期 七長現貨無市、期貨八月期上落於三十九元左右、共有半元變動、結果計三十八元九角半、比前日續跌一角、

公債下午交易再停一星期

華商證券交易所前以天氣炎熱、爲辦事便利起見、准經紀人方面之請求、自七月十八日起停止下午交易兩星期、現是項限期已屆、而炎威迄未稍衰、因決定再延長一星期、業於昨日在該所市場公告矣、茲探錄之如後、本所因天時酷熱、定於七月十八日起、將下午市場交易停做兩星期、以資休息、業經六百五十六號公告在案、屆限期滿、暑熱仍未輕減、所有下午市場交易、亦一再延長停做一星期、特此通告、

米糧

米市尚趨定勢

閘北米市、昨日尙趨定勢、因保險歷十月底、各店鋪貨進減少、惟稻路較到既日益減退、本埠存貨復異常缺乏、人心依然緊張、且客秈在近兩週中、來源愈少、洋米市盤亦無平落希望、船米恐不易和緩、查河下重船、祇寥寥五六十號、而號晚粳已告貨缺、暗籼復高、仍在意料之中、日昨上午開盤、中關白粳好起尺許、變元則回小角許、斛腳不旺、午後形勢、未見變更、河下到船計常熟、無錫、宜興、溧陽、蘇州、武進等十餘號、斛開總數粳秈米共二千餘石、茲列價於下、

白粳十八元、又十七元七角五分、又十七元六角、又十七元五角、又十七元二角五分、又十七元、又十六元八角五分、又十六元六角五分、又十六元四角五分、又十六元一角三分、又十五元八角五分、晚粳中關貨十七元八角、又十七元七角五分、杜尖十六元四角、又十六元二角五分、又十六元、變元十五元三角五分、又十五元二角七分、又十五元二角、又十五元〇五分云、

洋米陸續來滬

安南米本年由上海華商購入者、共計有五百萬石、已經十分之七運來、尚有三成、日來已在裝運、前日法輪西爾賽盤號裝來二萬餘包、今日又有四萬一千包至滬、在黃浦碼頭起卸、

洋米本街採辦甚懈

▲江西米 昨日明和輪運到三千餘包、本街進辦尚覬、市場穩堅、

▲江西元米 本街另星辦動、貿納淸弱、市面不振、昨開十三元六角五分次至十三元、共成三百〇五包、

▲洋米 昨日本街採辦甚懈、市無榮辱可言、走消既不暢旺、市雖望奇、昨開一號西貢一千包、價十三元九角、二號五百包、十二元八角、香港米東京白開一千三百包、價十一元七角九分至七角一分、碎米一千包、價九元七角三分、

▲大連元荳 連日到源湧多、祇因消路落令、步漸下游、昨開四車、價四兩六錢八分至六錢、

▲紅糧 因海關取消禁令、江北帮逐見進辦、市亦挺硬、昨開大包九車、價二兩八錢至八錢五分、

▲豆餅 [illegible]

糖市

划盤疲滯

古巴荷蘭兩處現貨均跌

昨市糖貨交易、尚形清淡、各帮交易因內地船運、亦有阻礙、故辦手愈寂、價格太古HX九兩五錢、粗砂白八兩一錢至八兩、古巴赤北規七兩五錢二、古巴洋七兩五錢五分、九江方面稍有辦動、行方存底頗豐、價有急遽下跌之象、三號小呂宋青穀德隆有二千七百五十包、開盤價七兩云、產地市期古巴現貨又跌〇二二五、降爲美金二·六八七五、紐約期貨九月份二·六八、如同勿動、十二月份二·七八、升一分、明年三月份二·六八、升五分、荷蘭現貨十六盾、又一盾內十六分之九、降一盾十六分之十一、降一盾中十六分之三、十一·十二月均如前市十盾勿動云、

棉紗

現紗走銷仍平常

價跌五錢光景

▲現紗 昨日客帮方面、總計期現紗四百二十包交易、計漢口帮進二十支藍鳳、十六支寶光、雙年、寄牌期紗二百七八十包、內地帮進十六支日光、藍鳳、陽虎二百包、廣東帮進二十包、廈門帮進二十包、北餘如蕪湖、野雞、兩帮各進十餘包、同行僅進十包、貨價跌五錢光景、廠家未有開出、各牌市價列後、（單位兩）

支數	牌名	價
十支	水月	一四〇·〇〇
又	金雞	一三五·五〇
十六支	大發	一三九·五〇
又	寶光	一四四·七五
又	雙年	一四四·〇〇
又	太發	一四六·〇〇
又	招財	一四四·〇〇
又	陽虎	一三七·五〇
又	日光	一三八·〇〇
又	藍鳳	一四〇·〇〇
二十支	金城	一五一·〇〇
又	人鐘	一五〇·七〇
又	藍鳳	一五〇·五〇

老貨小包 小包

三品期紗行市

二十八日收盤（單位日元）

期	昨日收盤	今日收盤	比較
七月期	二三二·五〇	二三四·〇〇	大一·五〇
八月期	二三四·九〇	二三七·〇〇	大二·一〇
九月期	二三八·二〇	二三七·三〇	[illegible]
十月期	二四〇·七〇	二四〇·一〇	[illegible]
十一月期	二四二·〇〇	二四四·〇〇	大二·〇〇
十二月期	二四三·五〇	二四五·〇〇	大一·五〇

大阪現紗行市

二十八日電（單位日元）

紗名	售價	比較
二十支 藍魚	二三八·〇〇	大三·〇〇
又 紅財神	二二八·〇〇	大二·〇〇
十六支 三馬	二二〇·〇〇	大二·〇〇
又 寶島	二〇九·〇〇	大一·〇〇

現棉到貨絕無

昨（二十八）星期四、紐約棉市初以虫害報告而漲、但後以多頭了結而跌、計各日期價如下、

紐約棉市

期	價	比較	規元
十月期	一八·七七	小一·〇九	一八·二五
十二月期	一九·〇四	小〇·〇六	一八·六〇
一月期	一九·一二	小〇·〇六	一八·九四
現貨	一九·二〇	小〇·〇六	一〇·一三

利物浦棉市

期	價	比較
十月期	一〇·〇四	小〇·〇六
一月期	一〇·一八	小〇·〇六

孟買棉市（平花）

期	價	比較
八月期	六〇·七〇	大二·〇〇
九月期	六〇·五〇	大一·二〇
十月期	六一·九五	大三·五五

奥姆辣 三三八·〇〇 勃洛去 三七二·〇〇 新花 三八九·〇〇

本埠棉市以外棉疲勢仍穩、而來源又絕、市面似無可跌、但紗市不佳、致需停滯、則人難望好、市面又成撑局矣、到貨全無、現銷仍淡、茲列市價如後、

字號	貨名	件數	價	交
盛亨洋行進	陝西花	一〇〇包	價三八·二五	棧交
又進	又	二〇〇包	價三八·〇〇	同上
永豐號進	通州花	六〇〇包	價三七·〇〇	同上

茶市

提高抑低之綠茶市勢

昨日本埠洋莊茶市、大勢仍呈提高抑低之象、婺源屯溪兩路之高莊珍眉珠茶貢熙、英俄各莊、需要仍殷、但日來到貨寥寥、頗有供不應求之勢、故交易頗形減色、中低莊貨、向恃法國銷路爲大宗、現下法國市場存底尚豐、雖近來茶價、較開盤見低十餘兩、行家仍不敢多進、郝事兩路之尾聲子茶、昨日錦隆天裕等行、又復開辦、市價仍極堅挺云、

絲繭

粗黃絲印銷活動

昨日本埠洋莊絲市、仍無起色、查滬白廠經歐莊仍嫌價昂、而無跟盤交易、黃廠經則因印度告盤、華絲商不敢拋空、惟黃粗絲印銷漸見活動、昨由美大等進滬陽現貨五十七包、價仍堅定云、

絲頭跌勢未衰

本埠絲頭市面、自上週逐步傾跌後、市氣一厥不振、蓋以去電均不見轉、歐美抑戶、抑價不稍鬆懈、致行市無轉機之望、華絲商以虧本過巨、均不願拋售、昨市成交寥落、行市跌勢未衰、茲將成交錄下、

貨別	售價	成交額	售出	行號
黃絲湯頭	二六兩	三〇包	振客	寶記
蘿山翻吐	九七兩	五〇包	內地客	信記

呢絨

呢絨積極活動

秋銷嗶嘰均頗起色 客本帮去買不一致

秋銷呢絨、近已積極活動、客幫雖未齊到、但需[illegible]

工商

▲三星廠夏布雲紗大廉價 南京路石路西首、三星廠總發行所、今日起將夏布、香雲紗、綢布、汗衫、等大廉價九折、7星期、以應時需、聞尚有關於時令用品、如浴衣、浴巾、毛巾、毛巾被、羅帳、汗巾、麻紗襪、三星紗、羅紡綢、府綢、直紗、甚多云、

▲上海唱機公司分設發行所 上海唱機公司添設門市批發部於芝罘路以來、營業十分發達、頗受社會歡迎、茲又設分發行所於四川路青年會對面新記莊內、其總發行所仍在芝罘路十五號、照常辦公云、

▲雲霞理髮所定期開贈 老靶子路福生路口雲霞理髮所、自本月十五日開幕以來、營業非常發達、顧客中尤以女賓爲多、良以該所對於女子髮式、具有特長、更因侍者及管理均屬女子、於招待方面、較屬周到、故能臻此、該所於開幕時、發行有贈優待券一千本、未及旬日、即已贈罄、故該所業已擇定本月三十一日星期日上午九時、假座百星大戲院、當衆開贈、並映上海影片公司名貴出品蝶絲洞、以助餘興、凡持有該所所贈之「雲霞美麗掉換證」者、即可入場參觀、中贈者當場即可領取贈品、並聞「雲霞美麗」專刊、亦於是日贈送云、

煤市

煤市續高

昨日烟煤交易、尙頗活動、因客路需要、有增無減、如蘇州、無錫、嘉興、寧波等幫、皆有多量買進、即其他小碼頭、亦續有購辦、市場形勢、繁節節進股、要之本街工廠方面、實口亦殊不弱、輪船及雜戶等、開進尙旺、以此市面更好、價格遂隨之增高、到貨仍以外煤爲多、國煤以運輸關係、依然不見有充分輸入、全市成交數約三千餘噸、以種單價居多數、茲列價格於下、福岡府八兩五錢、開平八兩八錢、林西八兩七錢五分、肥前八兩二錢五分、高尾八兩五錢、香珠八兩七錢五分、中興統十二兩七錢五分、悅昇十兩、博山九兩七錢、芳雄十兩〇七錢五分、撫順十兩六錢五分云、

電影

▲青年會同樂會 四川路青年會、定今明兩日晚八時、舉行夏季會員同樂大會、開映冒險影片千鈞一髮、外加映滑稽片兩本、會員取費一角、非會員二角云、

▲明星公司五大新片 明星影片公司、於上月初先將一部份遷入杜美路五十號蓮花宮原址、佔地共十餘畝、特劃出十二畝建設廣大攝影場三所、早於一月前動工、現將竣事、各部辦公室亦已於昨日正式遷入、前次預計攝製之五大時裝影片、如（一）血淚碑（鄭正秋導演丁子明阮玲玉王獻齋鄭小秋主演）、（二）眞假千金（張石川導演宣景琳朱飛鄭小秋主演）、（三）「衝女士的禮物」（洪深導演丁子明、洪深及客串之陸君與張女士四人主演）、（四）「湖邊春夢」（卜萬蒼導演）、（五）「馬永貞」（張石川導演宣景琳王吉亭王獻齋蕭英主演）上述五劇、除「血淚碑」「眞假千金」已在霞飛路攝影場攝成外、餘皆將在杜美路新建之攝影場攝演、惟卜君導演之「湖邊春夢」、此外景亦已竣事、此後即將開攝富有孝義及有藝術思想之眞實古裝影片云、

醫藥

▲推拿醫士王百川已設診所 百川先生、爲海上推拿專家王松山先生之介弟、亦松山先生最得意之門生也、隨師十載、盡得眞傳、如治肝胃氣痛、胸滿氣急、時疫急痧、筋骨痠痛、婦女全科、小兒百病、無不手到病除、眞神乎其技矣、現已得九師許可、另設診所於西藏路愛東飯店南首大順里第一家、其知友王柏年潘吉臣等、已經代爲登報介紹、近日求診者戶限爲穿云、

▲喉痧衞生 喉症盛行於滬 寄居滬口十餘年之孟河世醫陶少庵君、此次因政變返申、懸牌於二馬路跑馬廳口平樂里北弄一家、專治男婦大小危險咽喉要症、及婦女內症全科、已經一月、近日因天氣關係、喉症及時疫痧等症、發現甚多、凡經陶君診治、一經着手、沉疴無不立起、致門出診、異常忙碌云、

▲朱仰高新發明臭虫盒 臭虫擾人、盡人所恨、思有法以除之、德醫博士朱仰高所新發明之臭虫盒臭虫藥水、最爲靈效、朱博士依照科學原理配製藥粉安置臭虫盒內、能使臭虫聞其藥氣、自投羅網、死於盒下、殲滅殆盡、行銷以來、聲效無匹、滬上各大藥房均有出售云、

▲福康發售霍亂前期藥 霍亂前半期、嘔瀉未久、脫水尙屬少量、近來醫界、有以三油劑治之、每瓶即愈、茲由城內虹橋福康西藥店、依照成分配合、名曰霍亂前期藥、每瓶一兩、售洋一角五分、以備延醫前濟急之用、當此天氣酷熱、宜家置一瓶、以預防云、

藝林

▲查烟谷筆暢銷扇面贈畫 書畫聯合會會員三十餘人、捐助書畫扇面、自在怡春堂以一元拈取一頁、頗受社會歡迎、且每三十頁中、有烟谷贈山水堂幅立軸一張、又查烟谷之父查子春孝廉、今年八旬正壽、特留墨寶作紀念、行書扇冊、只取二元、合作扇面、配烟谷山水者、只取三元半、配浣廬花卉者、只取二元、變款者加半、今定於陰歷七月底截止、惠顧照例、烟谷山水扇冊五元、浣廬[illegible]

商業一覽

▲國外匯兌 七月念八日星期四

▲津滬匯兌

▲金市

▲銀樓飾金

▲上海大豐恒赤金鋪廣告

▲銀洋錢市

▲各國票價

▲麪粉市

▲本廠粗布

▲斜紋

▲國產呢絨嗶嘰

▲外棉電訊

▲大連油豆餅市

▲雜糧米市

▲證券物品交易所

▲華商證券交易所

▲杭州市況

▲硤湖米市

▲無錫市況

▲蘇州市況

▲輪船進出日期（七月念八日）

[illegible]

中華民國十六年七月二十九日

中國之家庭問題（續）

答案之價值

二，祖宗之紀念問題●祖宗宜紀念之原則，答案贊成者百人中有七七●一人，不贊成者百人中有二二●九人，見前統計●以今日之情勢，自我輩之觀點，立論此數已不能不認爲滿意●我輩既以維持種族之生存爲家庭最大之職志，而欲盡此職志，平日非有精神上與觀感上之素養不可●折中之家庭制容納祖輩與父輩，使壯者幼者侍而養之，並得利用其經驗之教益，固素養之一端也●祖宗之紀念，不論其取何種方式，實不外此種素養之推廣；我輩如不以侍奉父祖輩爲不然，亦自不反對祖宗紀念之原則●且對於祖宗之情感，不因生死之隔閡而異其程度，則其爲素養之意義也愈醇厚●孔門『愼終追遠，民德歸厚』及『養生不足以當大事，唯送死然後可以當大事』之議論雖完全發乎社會倫理之立足點；我輩以今日之眼光觀之，其意義實有大於社會倫理之維護者●我輩不妨稱此種倫理觀念曰種族倫理（Racial Ethics）

祖宗紀念宜採何種方式，爲徵求案所未詳及●舊制用祭祀，答案投贊成票者凡百分之三二●二；投不贊成票者凡百分之六七●七○雖然祭祀之應否廢除，與能否廢除實繫乎一重大之先決問題，卽宗教應否廢除與能否廢除是●就歷史之經驗而論，我輩未嘗不可攻擊甲種宗教或乙種宗教而使之失敗或滅亡，而此仆彼繼，未嘗或間，卽今日歐西號稱最文明之國家亦未嘗無有組織之宗教活動●如就其比較無形式者而言之，歐美之國家主義，社會主義，其意義之所以引人信仰與發人深省者，實與一般宗教無大差異●宗教活動果不可或無，則與其崇拜不可捉摸與人世生活無大關係之天神，不如崇拜一時期一地段之偉大人物，猶可以爲一般人行爲之標榜；與其崇拜匪夷所思之天父，若基督教徒然，不如崇拜生我劬勞之眞實父母，猶有相當生物學的意義，可爲淑種哲學之一助，此就事論事之言也，此實驗主義者以效用論事之言也●如必欲考祖宗拜崇之動機，若靈魂不滅，若祖宗死後之威福等等，則質在哲學家與心理學家，我輩無顧問之必要●

愼終追遠之意，固我輩所絕贊成者●然其所以爲種族綿長之精神助力者，我輩猶嫌其未足●何則，上文圖案中示家庭爲種原之繼往，亦爲種流之開來；今愼終追遠之旨所以『繼往』者則誠有之，所以『開來』者則否●竊以爲『愼終追遠』而外，應別立『敬始懷來』之旨，庶幾種族綿延之意義得以充分表現●『不孝有三，無後爲大』非無敬始懷來之意，然猶有未盡●我輩於愼終與敬始二端，不宜有所偏倚，卽有偏倚，亦以傾向敬始一端爲宜，否則師古之心理每足爲進步之障礙；不孝以無後爲大之旨，貌若懷來，而精神實偏向追遠一方面，是不可以不辨也●

上文引論中嘗引實驗主義者英人歇雷（F. C. S. Schiller）之語●西人以哲學家之資格而爲優生作說客者推歇氏爲第一●歇氏美家族制繼往開來之效用，嘗曰：

中日二國，自與西方侵略的文化接觸以後，近正發生重大之社會變化及種種經濟與道德問題至今猶亟待解決●其力足以運用西方科學之智識以增進其軍事上與工業上之利益，我輩固無庸置疑，然其於社會理想與社會組織上究將發生何種精神上之變化，則鮮有敢揣測一辭者●設一端能順應新環境，利用新智識，而一端能維持其家族之制，使其道德之維繫力不致渙散；設同時又能融化其愼終追遠之精神，使好祖宗之崇祀，轉爲良善子女之祈求；則其前途之光明與久長保大，較之歐人主義與軍國主義統治下之歐洲，將有不可同日語者（Eugenics and Politics）頁三一，譯文曾載本年五月十五日學[illegible]（未完）

擬垓下曲　有序

徐景賢

據史記載：「項王……迷失道，問一田父●田父紿曰：『左！』左，乃陷大澤中；以故漢兵追及之……漢騎兵追至數千人●項王自度不得脫，謂其騎曰：『吾起兵至今八歲矣，身七十餘戰，所戰者衆，所擊者破，未嘗敗北，遂霸有天下！然今卒困於此，此天之亡我，非戰之罪也！』」因之作垓下曲●

左，陷入大澤中，這是天亡我！
走錯路了；祇聽得四面楚歌：
悔鴻門宴會時，不殺那小子，
今日他倒領來了兵馬，許多●

左，陷入大澤中，這是天亡我！
除路走錯，七十幾仗沒敗過●
始皇帝，經營多年的阿房宮，
也經不起，我叫兵丁放把火●

左，陷入大澤中，這是天亡我！
路一走錯，八千健兒被擊破：
又有何面目，再見江東父老，
縱使我的騅馬兒，跳過那河●

左，陷入大澤中，這是天亡我！
虞姬虞姬，走了錯路沒奈何？
定受了，那狡猾老農夫的欺，
他教我們：轉過身來要向左！

柏林之天才學校（續）

（顧天樞譯）

（五）判斷法

（1）報告一件戰事的結果，然後再發問這戰勝者是如何得以成功？

（2）說明一副戲劇情景的圖畫●

（3）結束一個未完的故事●（譬如對兒童說一個彩票的故事，說到一個老人讀報紙，看見他的彩票號碼已經中了，意思到此就中斷，要使兒童自己說完這件事●）

（4）將一件有許多法子可以求得的事實其中的原故尋出●

（5）解決一件普通的動作●（譬如說廚房裡的帳幕忽然失火，在廚房裡的人，還是自己立刻去救熄這個火，還是去招呼那左近的救火機器來幫助他撲滅呢？）

（六）幻想法

（1）將一張紙從中間直摺過去，然後再橫摺過去，從這摺疊的邊起，要剪一個等邊三角形，將這個結果詳細的說明●

（2）觀察力　令兒童腦內，先有一個正方形同一個等邊三角形各邊相聯，三角形的對頂●並正方形的對頂，用一線相聯，將這個圖解表示出來●

（七）觀察法

（1）解明一幅圖畫的各部●

（2）明白兩種器具各部之關係●

以上皆是智力測驗的方法，但是還有其他要素，是專爲試驗有天才的兒童最重要的，就是兒童須品行端正，志向堅毅，舉動合宜●如果要觀察這種兒童內部的性質，教育家需在一種著期兒童學校試驗他們，就是Ferienhein兒童暑期聚集休假的地方●）在這個地方，要注意兒童的態度，對於社會及自然界的情狀如何●卽如遊戲時，兒童的品格若何，爲領袖的性質若何，眞理，摯愛，等美德，皆要詳細的觀察●假使有兒童合乎這種道德標準，方才有入天才兒童學校遞補的資格●

當Maede與Piorkowski二氏初次在柏林試行這種測驗的時候，我們很感謝Institut des Leipziger Lehrervereins對於原來的測驗，貢獻許多有價值的增訂●

我們現在對於這些選擇的兒童，還有許多將來進步上的計畫●

Erich Schinebeck很稱讚這種兒童有敏捷的領悟各事的智慧，並且能將極豐富的材料，在學校六年極短的時間內完畢●

此外還有一件重要的事情，就是這二十四個有天才的兒童，在Unter Tertia（U. III）的班次，內中只有二十四個到末了的一年升入第二級●

現在我們看這種智力測驗的結果，與普通學校的成就，尚不能十分融合●這種種的方法，也不使我們認爲有妥全的試驗●這種班次，只能說是特別的，此後的效果，要看將來的實行進步如何●現在卻不能說這種科學試驗的方法，[illegible]無疑●

總而言之，柏林這次的試驗，是非常完滿的，也可以說是在這種目的，已有成績的嘗試，對於天才兒童，很有莫大的幫助，使他們在一種制度之下，得着高尚智慧；達到我們理想的目的●因此無論那個兒童，均可讀畢一種課程，然後進入高等學校，可以縮短兩三年的工夫，甚至一年都能有一種幫助，使他們進步極速●這就是天才兒童學校Begabtenschule所做的事●

其他尚有許多爲天才兒童組織的班次，並不需智力測驗●他們最有價值的，就是一種比較的方法●男女兩天才兒童學校Begabtenschulen的監督，發表他的意見，說是試驗心理的考試，是對於選擇智力高尚的兒童，極其重要●因爲是在這些已試過的學生，所以產生最好的學者；未試過的學生，對於一班的課程，須要特別的努力！

我們對於設立這種學校及同等的學校，皆有莫大之希望，可以產生國家的領袖●但是使這些兒童分開來教授，在實力問題上，稍有一點危險●但是這種危險，可以因這種兒童的影響，化到極小的限度●雖然他們是極有天才的●但是在萌芽時代，務要格外愼重，免得產生出一種無『德模克拉西』精神智識的人●因爲將來社會上，是需要一種能負責的人，現在在教育上，對於有天才的及高尚智力的兒童，就應當特別的培植，使他們成德達材，將來在社會上，有一番的建樹！

附註

（1）Berlin　柏林（德國之京城）
（2）Hamburg漢堡　市名，工商業繁盛，距柏林甚近）
（3）Breslau　北勒斯勞（市名）
（4）Mannheim　曼核模（市名）
（5）Leipzig　萊伯齊（市名）
（6）Volksschule國民學校
（7）Gymnasium　中學校
（8）Realgymnasium實科中學校
（9）Oberrealschule　實科學校
（10）Schulrat　Dr. Reimann教育諮議師奧爾博士
（11）Berliner Begabtenschulen柏林的天才學校（指多數）
（12）Dr. Walther Maede　麥德博士
（13）Dr. Curt Pierkowski 白可恩吉博士
（14）Gemeindeschule　小校校
（15）Upper Prima（O. I）班級名
（16）Lower Tertia班級名
（17）Unter Tertia（U. III）班級名
（18）Lower Secunda（U. II）班級名
（19）（U. III—O. I）級數
（20）（U. II—O. I）級數
（21）（O. III—O. I）級數
（22）Binet—Simon皮奈西門（德人發明智力測驗）
（23）Ferienheim著假兒童休息所
（24）Institute des Leipziger Lehrervereins　萊伯齊教員協會
（25）Erich Schinedeck師歧力柏克（德國教育家，研究教育制度，頗負時望●）
（26）Unter Tertia（U. III）班級名

按德國學制，兒童入學，自七歲至十歲，爲小學時期，十一歲至十九歲，爲中學時期，二十歲至二十三歲，爲大學時間，大學畢業後，再入研究院，無一定時期，總以專攻之學科完畢，卽算畢業，至於中學九年，共分三段，每段又分三級，共九級；第一段爲Prima　第二段爲Secunda第三段爲Tertia　每段之第一級爲Unter……第二級爲Mittel……第三級爲Ober……：這是德國學制大概的情形，自歐戰以後，德國教育家極力提倡天才學校，就是在普通學校內，設一特別班，用智慧測驗的方法，選擇最有天才的兒童，令其在此班肄業，其教授的方法，與普通班不同，教師也是富有學識的，用種種方法，使兒童盡量發展他的天才，所有的課程，只要他們可以讀完，就算畢業，不必因年級限制，所以最聰敏的兒童，中學九年的課程，可以在五六年之間讀畢，這種辦法，確實可以爲社會養成領袖人才，不過也有人反對，說兒童在小學，正當身體發育時期，若用腦過度，反與身體有傷，足以損害他的天才，這也不過是生理心理學家的一種說法，究竟如何？還是要實地試驗的好！

教育界紀事

學總會之提案審委會

中華民國學生聯合會總會在第一次籌備會公推河南王開基江蘇張文翰浙江[illegible]安徽張[illegible]廣州黃[illegible]爲提案審查委員、負責審查各省提案、於本月念二、念四兩日已開過審查會兩次、各節均經討論、茲悉該會於念六日上午八時在[illegible]開第三[illegible]

浙教廳許之江大學暫時立案

浙教廳對於境內各教會學校、早頒佈立案條例、限今年九月一日以前、應悉數遵照辦理、杭州之江大學有八十餘年長遠之歷史、又爲浙省最高之學府、立案與否、甚爲中西人士所注目、據聞該校早有立案決心、惟對浙教廳頒布條例中、有西人不得爲學校董事之明文、頗感莫大困難、故曾向中央教育行政委員會與浙江教育廳多方磋商、幸中央教育行政委員會在杭舉行會議、浙教廳長蔣夢麟氏被邀出席、於收回外人所辦教育事業辦法、主張各省須與中央所規定者一律、經蔣廳長提出省務委員會通過、隨卽電約之大副校長與維德君到廳面商一切、與君甚爲滿意、該校最高機關之校董會開會卽決定向浙教廳正式立案、惟該校設立者尙遠在美國、欲徵得其同意、決非九月以前之短時間所可辦到、依限正式立案一層、又生困難、與君嗣後面謁蔣氏報告各情、請予通融、蔣氏深體辦事困難、允該校來呈請求准給予暫時立案辦法、俟得美國設立者同意後、再行正式立案、現該校內部改組已就緒、不日招考新生、校長人選聞將聘得滬上某教育家擔任云、

張乃燕就職時之演辭

南京第四中山大學校長張乃燕在寧就職、演辭如下、主席諸位同志、剛才中央黨部國民政府及國民政府教育行政委員會代表所賜的訓詞、於本大學是很有辨念的、乃燕是當時記憶以爲辦事的準則、庶不負黨國的期望、自從國民政府奠都南京之後、於一切政治上有許多刷新、於教育上還有激底的改革、所謂於教育上有激底的改革、就是更改教育行政制度、本大學就是更改教育行政制度後成立的第一個、大學教府何以要更改教育行政制度呢、就是要使教育學術化、從前的教育行政機關所辦的、不過是幾件刻版的公事、所根據的、不過幾條一成不變的法令、而與學術界則毫無關聯、至於在學校方面、尤其在大學方面、簡單言之、沒有多大精神、沒有大成績、所以中央要把教育行政和學術做一件分不開的東西、使他有前進而無後退、這就是中央更改教育制度的原因、所謂教育要學術化、乃燕有兩點意見第一、學術是有階級的、現在劃除階級之說甚囂塵上、譬如國際有了大國小國或强國弱國的分別、就是國際的不平等、社會有了君主獨裁、或無產階級專制的實現、就是社會的不平等、所以國際和社會的階級、必須要劃除的、然而於學術則不然、學術沒有了階級、就不成其爲學術、譬如有三個人、一個是初識字的人、一個是會做文章的人、一個是文學人、這三個人當中、豈不是有了階級麼、然而這個階級、不是一定不移的、初識字的人、加了相當的工夫、可以變爲一個會做文章的人、再加了相當的工夫、又可以變爲一個文學家、所以學術雖然有了階級、是有進步的、從前國內一切大學、對於學術上的階級、是不注意的、一個在外國大研究院、研究了好幾年、而有很好成績的一個學者、回來以後、可以當大學教授、然而一個外國大學剛才畢業的一個學生、回國以後、也可以當一個大學教授、甚至一個外國大學沒有畢業的一個學生、甚至還有在本國看了幾本書自稱專家的人、都可以當大學教授、我國大學所以沒有多大精神、沒有多大成績、這就是最大的原因因爲學術是有階級的、是有進步的、所以中央教育行政府委員會、頒布了大學教員資格條例、這個條例、是參照歐美日本先進國家關於大學教員資格的規定、依照教員學術經驗的不同、定他們的等級、并且於相當期間、考察他們的成績、以爲升進的標準、照這樣辦法、學術才有進步學校、才有精神、本大學既然自新制、下成立的第一個大學、就首先要實行這個條例、學術是有階級的、然而是有界限的、這是乃燕的第二點意思、世界上因爲種族、文字、宗教、風俗、之不同、分出許多不同的國家出來、學術不因爲許多不同的國家、也分出許多不同的學術出來、譬加物理學、我們不能說是那一國的物理學、物理學是世界的譬如化學我們不能說是那一國的化學、化學是世界的、可是法國的大化學家拉瓦西會經說「化學是法蘭西的科學」這話這樣解釋呢、因爲在拉瓦西的時候、化學上重要的發明、都是法國人所發明的、而拉瓦西所發明的、大多拉瓦西同爲國人於化學有這許多貢獻、所以說化學是法蘭西的科學、從這一點看起來、學術雖然是世界然而論那一種的學術、那一國的貢獻最多、就是那一個的光榮、本大學現在要辦從前所沒有的研究院、就是不但應目前的需要還就是建設人才、還要使國人在學術上有發明有貢獻、爲國家爭光榮、爲國際謀合作、爲世界造和平、以上所說的、就是乃燕對於本大學所切實希望的、如其有欠缺的地方還要請大家指教、

馬克强赴歐之任務

全國學生總會海外部長馬克强君、將於八月中旬赴歐洲辦理黨務、[illegible]調查歐洲中國學生情形、記者昨日（二十八日）下午四時晤馬君於上海市黨部青年部、[illegible]赴歐計劃、略以見告、特[illegible]、言論一致、不致再如從前隔閡之深、犯中外各自爲政之病也、其辦法卽發表海外同志言論、常常集會討論孫文學說如何宣傳、如何效法、如此做去、則海外之中國同學、固可明瞭三民主義之眞義、卽外國人民亦可知三民主義之重要、於是孫文主義乃得實現於中外、此行有二大計劃、㈠擬辦國際問訊社、合同學總會宣傳部辦理、經中央青年部同意、其最大目的、在使中國與海外不致誤會而發生不良現象、㈡發行海外學生雜誌、刊載中外政治情形、調劑海外學生思想、使其與國內同志言論一致、至余個人赴法、將就學於巴黎大學、研究電氣、本擬本月三十日啓程、現以全國學總會于八月一日開代表大會、中央有電催促、赴會參與、故不得不暫緩成行、擬再遲旬日由滬啓程云云、

▲市黨青年部之歡送　上海特別市黨部青年部部長冷雋、秘書劉斌　幹事程宗海、吳開先、范隆祖、淩其翰等、於二十七日下午六時歡宴全國學生聯合總會海外部長馬克强於大東酒樓、因馬君卽將赴法辦理黨務、並爲學總會調查歐洲中國學生情形、組織海外學生會、特開歡送會、以示話別、而資策勵、列席者、有陸德徵、冷欣、陳體安、胡越等、冷雋主席、首由主席致歡送詞、次馬君答詞、略謂今日承諸同志寵召、不勝感謝、兄弟此次離開我中命所托的舊國、遠至海外、在情感上實不勝依依、但我們做革命工作的人、本來就不能一定死守一地、大家常聚在一處、所以我此次出去志願、本我最初的決心向前奮鬥、故此行之意義及使命、㈠革命同時要建設、吾國自革命勢力、由珠江而達長江、更至黃河流域、一片乾淨土、均亟待建設、所以我們實在應當注意建設人才、兄弟此行、願注全力於學業的修養、俾返國後、負起新中國建設的使命、㈡歐洲黨務的糾紛、已達極點、自淸黨後、CP在歐洲的組織、並未渙散、兄弟此去願盡力於歐洲黨務、使早入正軌、㈢本黨孫文主義是有世界性的、我們雖已使中國民衆了解孫文主義、但目的當使孫文主義於海外民間、使孫文主義的世界革命、早日實現、兄弟此去、很願極力宣傳孫文主義的世界革命的種子播到海外、都能開花結果、全人類都能在孫文主義的旗幟下、自求解決、但是此後希望諸同志多多指教、次冷欣演說、我希望馬同志這次出去、努力奮鬥、打倒一切黑暗勢力、勿爲外力所誘而軟化了、陳德徵演說、我們做革命不應當做人家的走狗、但是我們應當做人家的牛馬、總理一生的勞苦、都有替人家做牛馬、所以我希望馬同志要以牛馬精神打倒列强、繼有陳體安、劉斌等演說、至十時許賓主盡歡而散云、

江蘇繼續發表縣教局長與督學

第四中山大學行政部、現又繼續發表各縣教育局長與縣督學、茲探誌於下、淮陰周爲幹、鹽城李榮官、東海郭鏢、（以上縣教育局長）江寧陳孝純、溧陽史士明、吳家麟、張北湖、南通宋粟蓀、曹銘權、（以上縣督學）

市教育局調查學校竣事

上海特別市教育局調查南北市各市立學校、除閘北塵灣德新二校外、均已調查完畢、現正在整理調查結果、以定進行計畫、該局將於下星期召集各校長會議、商量一切云、（萬）

市教局長注意遠東運動

遠東運動會將於八月中在上海舉行、市教育局朱局長希望各校在該會有聯合表演、將通告各校一律於八月十五日開學、俾有充分準備、并於日內召集各校校長、及全體體育主任、到局開會討論籌備事宜云、（萬）

學聯暑期講學所開講之第十日

昨日上海學聯暑期講學所講演者爲賀良先生之社會主義、大意分爲㈠、社會主義之性質與其種類、㈡、各派社會主義者之動機、㈢、馬克司之社會主義、㈣、國語勞工語會之概況、㈤社會主義國家之內容、㈥、共產主義小史、

胡適之在暨南暑校講演

昨日（星期四）暨南商大暑校請胡適之君講演該校教員鄒翰芳君介紹後、胡君卽講此次世界漫遊之感想、舉出五大感想、以見中國不僅在物質文明方面已屬落伍、卽自負之精神文明亦是腐敗不堪、蓋西洋之所謂物質文明實係屬精神方面之聰明才智及科學方法造成之故、吾人今後應用種種科學上的努力造成新中國云云、

上海學聯會援助南洋中小學求學運動宣言

上海學生聯合會昨爲援助南洋大學中小學求學運動、特發表宣言云、南洋大學向爲國內造就交通技術人才之最高學府、歷來成績斐然、頗爲社會人士所稱道、自國軍蕩滌大江南北以來、該校卽由國民政府交通部接收辦理、改名第一交通大學、方冀發展有期、前程無量、乃忽有停辦該校中小學之風傳、敝會爲代表滬上全體學生利益之結合、對此無端停辦成立有年成績昭著之南洋大學中小學之舉、甚爲詫異、按該校中小學生入學之初、卽遵照該校定章、皆願繼續讀至大學畢業、故該校大中小學三部課程、密合無間、且該校以與其他之國立學校性質迥異、中小學課程編製亦與他校有別、今一旦停辦、[illegible]

體育消息

籌備中之遠東運動會

第八屆遠東運動大會日期、瞬息將屆、我國選手、已於全國預會中擇定多人、留滬練習、現體育協進會籌備進行、甚爲忙碌、時於各種委員會、亦已組織就序、分函委請、茲錄各種委員姓名於後、

各種委員會成立

㈠郭泰祺（主席委員）、郭泰祺夫人、溫佩珊、盧煒昌、黃明道、梅華銓夫人、王正廷夫人、郭雲灼、馮少山、劉吉生、歐偉國、韓玉麟、牛惠霖、蕭子吉、蕭子吉夫人、牛惠霖夫人、朱經農、李迪雲、湯仁熙、楊杏佛、顧映量　任嗣達、趙晉卿、張家傳、唐孌小姐、王仙露小姐等、
㈡田徑賽委員會　馬約翰（主席委員）容啓兆、高恩養、金兆均、黃文廷、
㈢籃球委員會　黃守義、杜庭修、張國勛、舒敬甫、
㈣棒球委員會　劉亞比、楊錦輝、龔貴修、謝惠源、盧觀祥、
㈤游泳委員會　郝更生、凌希陶、楊錦輝、陳南章、
㈥排球委員會　許民輝、高鎔威、丘紀祥、何家鑾、
㈦網球委員會　吳仕光（主席委員）周葆田、張子震、馬德泰、凌道揚、
㈧足球委員會　杜連科、容啓兆、馬約翰、盧頌恩、余衡之、
㈨秩序委員會　馬崇淦（主席委員）孫道孫、蔣湘青、
㈩游泳遊覽委員會　黃滋道（主席委員）、朱成章、宋立峯、李元信、韓玉麟、黃補道、李應生、
⑪宣傳委員會　鄺富灼、張竹平、謝福生、唐腴廬、馬崇淦、
⑫會場廣告委員會　張作平（主席委員）汪英賓、陸以銘、李松生
⑬註冊彙紀錄委員會　沈嗣良（主席委員）杜連科、吳邦偉、胡執中、
⑭帳務委員會　盧煒昌、黃明道、舒敬甫、周醉經、
⑮規律委員會　黃明道、胡經熊、沈嗣良、梅華銓、廖超照、馬約翰、
⑯事務委員會　張信孚、（主席委員）張鏡滯、袁宗澤、楊蒼青、
⑰會場佈置委員會　吳邦偉、（主席委員）金兆均、王復旦、
⑱秘私處　張鏡滯（主席委員）胡執中　吳邦偉、章致堪、
⑲獎品委員會　（人選未定）
⑳陳設委員會　（人選未定）

盤球委員會昨會結果

此次全國預選運動比賽中之籃球錦標、爲華北奪得、將來遠東大會代表、當爲該隊出席、昨日下午一時、籃球委員、張國勛、吳邦偉、杜庭修三君、在協進會、開會討論、結果以華北爲基本隊外、另選黃培昌、梁賀君、孫植、陸鐘恩、溫鼎新、談遂鋒、歐陽旭輝、倪光祖、黎寶駿等九人、加入訓練、以厚實力云、

檀香山棒球隊來滬

今日解纜往香港

本屆我國出席遠東運動會之棒球隊、擬選檀香山華僑好手六七人、華南四五人、華東二三人、合組而成、茲悉檀香山棒球隊籃球隊游泳選手、一行二十一人、已於昨日上午十一時、乘波亞司抵滬、體育協進會請謝惠源爲代表、前往招待、登岸游玩、聞該隊定今日解纜、往香港作練習比賽、然後與香港名手混成一隊、來滬參加遠東大會云、

國際草地網球比賽

甲組中華隊與葡萄牙
乙組中華隊與法國總會

上海國際草地網球比賽、開始以來、一月有餘、今日下午四時三刻又爲該會比賽之期、甲組中華隊與葡萄牙交鋒、地點在中華網球場、乙組中華隊則與法國總會相遇、地點在法總會球場、茲將中華隊員搭配如下、

▲中華隊甲組
㈠何家鑾與江道章
㈡陳乃新與顧榮生
㈢歐陽旭輝與余志忠
㈣馬德泰與張子霞
㈤梁延業與梁宜英

▲中華隊乙組
㈠沈嗣良與張悅聯
㈡梁官松與劉鏗
㈢顧兆麟與顧慶煌
㈣張信孚與唐鼎祥
㈤郭信福與顧慶毅

排球選擇委員開會

昨日下午八時、排球選擇委員何家鑾、丘紀祥、許玉成三君開會、根據華東、華北、福州三隊循環比賽結果、選定代表十三人、組成一隊、將於八月十五日、再與華南交鋒、以定吾國出席遠東、代表之權、茲探錄被選人名單如下、

何家鑾、李壽華、程國祥、湯德信、馬漢强、尹賜福、黃汝錦、王守端、程喬生、陳永楠、于恩盛、邵逸林、

來函

記者先生大鑒二十六日貴報所載上海縣教育協會消息關於解釋朱春會員資格有不符特請更正如下（甲）記者協會規定會員[illegible]資格甲項在地方上依附名紳把持教育及丁項[illegible]（乙）五月十二本會開第二次[illegible]

反對增捐案昨開二次談判

於一星期內解決　商店先恢復營業

此次納稅華人反對工部局增加巡捕捐、態度非常堅決、現經雙方有人出而調解、於二十六日下午三時半、在聯華總會開第一次談判、總董費信惇親自出席、昨日上午十時、商業團體集議、討論辦法、下午四時半又與工部局作第二次之談判、商定於一星期內以協商方法、解決此項問題、至被迫停業商店、即先恢復營業、發還執照云、

反日工作

昨日之對日經濟絕交宣傳會

昨日上午十時、上海民衆對日經濟絕交大同盟宣傳科、召集第四次對日經濟絕交聯合宣傳委員會會議於總商會三樓、報告各區之最近工作及討論各項進行事宜、茲將會議詳情記之如下、▲到會代表 有女子青年團張近徵、少年宣講團尹九謀、對日經濟絕交大同盟宣傳科顧執中、閔剛侯、及其他代表張鵠聲、徐涵、鄭通偉等十餘人、公推顧執中爲主席、▲各方報告 十時十分正式開會、首由主席請衆起立恭讀總理遺囑後、（甲）主席報告本同盟內部詳情及本委員會以後應做之工作、乙 少年宣講團代表報告對日經濟絕交 演講週時之盛况、及將從八月五日起乘上星期舉行南市 區第一次國貨運動會在 半淞園舉行國貨運動大會時、加入化裝演講、以便一方面提倡國貨、一方面乘機喚起 民衆抵制日貨、現正從事趕製佈景編纂劇本等、並屆時亦請大同盟派代表出席演講、惟本星期日之演講週 將不在本團舉行、而至各地遊行演講云、▲議決各案 （一）請五區加入閘北宣傳區案、議決備函請五區正式加入、（二）閔剛侯提議請 六區擔任浦東方面宣傳案、議決通過、（三）閘北宣傳區 定今日下午二時、由五區召集閘北區宣傳會議於總商會、討論各項閘北區宣傳計劃案、議決通過、議畢散會、並悉該會定下星期四上午十時 再開第五次會議云、

市黨部宣傳部 對日經濟絕交之宣言

與帝國主義無妥洽之可能　對抵制日貨有審慎之必要

應先聲明者一　應請注意者三

全上海革命民衆均曉本黨以吾國今日國體上之千瘡百孔、泰半係帝國主義侵略後所留之跡象、故認帝國主義爲吾國最大敵人、年來奮鬥、亦以帝國主義爲最大對象、是故反革命之共產黨可與帝國主義妥洽、而本黨則萬無妥洽之理、殘餘軍閥可勾結帝國主義 以苟延殘喘、而本黨則必須打倒帝國主義、以完成使命、故自客歲出師以來、直接與軍閥作殊死戰、即間接向帝國主義下猛烈攻擊、賴我革命民衆之擁護、與革命領袖之指導、用能打倒軍閥、光復江南、帝國主義 因之而膽喪氣沮、於是最近乃有日帝國主義之出兵山東、凡我同胞、同深憤慨、經濟絕交、誰曰不宜、惟際茲前方張作霖等殘敵未滅、後方共產黨徒煽惑正熾之時、稍一不慎、動誤大局、經濟絕交於是不能不審慎、抵制日貨之方式、於是乃有細加考核之必要、若因抵制日貨、而引起排外舉動、而引起外交糾紛、因外交糾紛而妨礙軍事進行、因妨礙軍事進行、而危害國民革命、以中共產黨之毒計、則功敗垂成、噬臍莫及、彼時吾人之懊喪爲何如哉、是故對日非不可實行經濟絕交也、日貨非不宜抵制也、所須審慎者、絕交之道、與抵制之法耳、茲將應行注意之處、分爲三點申述於下、上海爲東南重鎮、亦即革命之根據地、一舉一動、所關甚鉅、若因抵制不慎而使生產事業 及市面金融發生恐慌、實足以妨礙國民革命之進展、此吾人之應注意者一也、吾人革命之目的在求中國之自由平等、欲求[illegible]武力之勝利、欲求武力之勝利、在內則須民安其業、不作無益之犧牲、在外則須減少敵援、莫爲憝烈之排斥、然後國民革命軍得以 一意前進、無復徘徊瞻顧之慮、肅清軍閥、指日可期、此吾人之應注意者二也、共產黨險毒之陰謀、在陽揭打倒帝國主義之名、陰行勾結帝國主義之實、如武漢僞政府最近命鄧演達赴大連以獻 媚日帝國主義、一方面更派遣死黨、乘我民衆對日感情高亢之際來混煽惑、希圖以破壞手段引起外患、引外患以增內憂以造大亂、造大亂以成恐怖、乘恐怖以實行其所謂階級獨裁、於是彼輩搗亂後方、破壞黨國之陰謀、可得而逞、吾人救國之目的、反不能實現、事之痛心、孰甚於是、此吾人之應注意者三也、總之吾人對日經濟絕交在原則上固應 努力進行、然若處置失當而爲 慣使搗亂毒計之共產黨所乘、則於吾人革命進程上 反多一層障礙、至若因對日經濟絕交而引起市面恐慌、社會騷擾、則尤爲吾人所痛心、凡我民衆當此 千鈞一髮之時、希各審慎將事、免予共產黨徒以因風縱火之機、而帝國主義反得引排外爲口實、以妨礙國民革命之進行、上海幸甚、黨國幸甚、中國國民黨上海特別 市黨部宣傳部、

英美烟廠全部停歇後所聞

大華社云、本埠英美烟公司工廠、此次因營業不振、宣告暫時停業兩個月、業將新舊廠各部完全停歇、工人方面提出條件三項、要求廠方表示容納、但迄至昨日尚無切實表示、茲將昨日消息分誌如下、▲廠方無切實表示 該廠自停工後、工人方面即提出條件三項、（一）停工期內薪水照發、（二）儲蓄金雙倍發給、（三）履行工人撫卹養老金條例、限廠方於昨日（二十八）切實答覆、表示容納、詎至昨日自朝至暮、並無消息、工人雖迭派代表前往探問究竟、乃廠內並無負責之人出面接洽、僅有少數華職員答覆、謂董事會方面、對要求條件、尚在考慮之中云云、該代表等不得要領、乃廢然而返、▲重要職員之談話 昨日下午二時、大華社記者赴浦東爛泥渡該廠、晤見該廠機務主任西人享脫、譯音、詢以廠方對此次停工之態度、並對工方提出之條件、將如何答覆、據該西人答云、廠方此次停工實係萬不得已之舉、此種困難情形、有非局外人所能知者、則不得不求社會人士之諒解也、至工人方面之要求條件、查第一項尚屬實情、廠方爲顧全勞工生計、必有相當解決辦法、第二項要求雙倍發給儲蓄金、此條格於公司章程、萬難承認、因廠方並未宣佈永久停閉也、第三項要求、宜在營業旺盛之際提出、方爲適當、總之敝廠對工人生計方面、亦曾考慮至熟、應請工方加以慎審、免多糾紛云云、▲工統會調查眞相 上海工會統一組織委員會、昨派委員吳耆、袁正道等、至浦東該廠、調查停工經過、及廠方對待工方之眞相、以便彙齊報告、以憑交涉、當[illegible]工人代表[illegible]招待一切、並詳述廠方之不平等[illegible]

市黨部 臨時執行委員會常會

上海特別市黨部臨時執行委員會、二十八日下午開第十三次常會、出席委員、冷雋、黃惠平、張晴川、俞國珍、潘宜之、陳德徵、冷欣、（吳開先代）、（一）推定陳德徵同志爲主席、紀錄姚善庭、（二）恭讀總理遺囑、（三）讀上次決議案、（四）報告事項、1、中央執行委員會函爲張君毅等二十餘人被軍警逮捕事、已令總司令部特飭上海駐防軍隊釋放由、「議決」、存、2、中央政治會議函復本黨部呈請裁厘加稅案業經國民政府議決裁撤正在積極進行籌備由、「議決」、轉知各級黨部、3、國民政府函復本黨部所請禁止雜糧運津案、已由政府函知江海關申禁由、「議決」、存、4、組織宣傳青年三部遵本會決議、擬具暑假期內創辦黨務訓練班辦法由、「議決」、改選後辦理、5、五區十七分部函稱、該部執委幹事聯席會議、決通電南京國民政府討伐武漢由、「議決」、存、（五）討論事項、1、商民部請設法援助納稅華人會反對工部局非法加捐案、「議決」、（一）由宣傳部用本黨部名義發表宣言、以資聲援、（二）向國民政府呈請援助、2、組織部請迅行組織臨時審查委員會案、（附組織法）「議決」、通過、並選定以下二十四人爲審查委員、（一）執行委員選定人數、冷雋、黃惠平、俞國珍、陳德徵、冷欣、等五人、（二）各部辦事員、吳開先、劉斌、陳澤華、王去病、翟宗濤、呂競新、姚善庭、范育初、鮑容、徐呵梅、施公猛等十一人、（三）各區指導員八人、（名單從略）、3、請製定審查證、以便頒發案、「議決」、由組織部預定格式、4、陳友仁奴函、爲上海江海關稅務司私免關稅破壞條約、請求轉呈國民政府查明交涉、并將其事實披露各報案、「議決」、呈請國民政府查明辦理、如該事爲實、則該稅務司予以免職并將其事實交由宣傳部發表、5、商民部提案、黨員陶樂勤函稱、國民政府九月一日實行關稅自主與裁厘加稅一案、吾黨應導民衆舉行慶祝、以示民氣等情、請公決案、「議決」、交宣傳商民兩部辦理、并定於九一舉行慶祝大會、6、民衆運動濟理委員會函索本部認捐欵項一千四百元案、「議決」、駁復該會、因該欵早已付過、7、黨務訓練所特別區黨部每月經常費預算案、（附該部預算表一紙）「議決」、津貼一百元、8、一區十六分部建議民衆運動應由黨部發起、以重黨權案、「議決」、和討論事項第十七條一併討論、9、八區黨部擬設黨義學校請予津貼案、「議決」、暫由宣傳部宣傳費項下暫借五十元津貼、10、三區黨部建議、凡政府用人、須儘先在黨內選擇案、附該部建議書、「議決」、呈請中央政治會議、轉咨國民政府、凡政府用人、須儘先在黨內選擇之、11、工農部爲市郊農民協會、行將改組、所積欠賬目、請求設法周轉案、「議決」、交由秘書處與工農部查明辦理、12商民部提案、上海民生維持會代表陳瑞麟等呈稱、滬上米價奇昂、奸商壟斷、請設法取締、以蘇民困案、「議決」、由秘書處、應咨上海特別市政府取締之、至該會是否合法、交由商民部查復、13、商民部提案、上寶房客聯合總會、函報改組、並附章程、函請出席指導案、「議決」、由秘書處查案核辦、14又上寶房客聯合總會、呈稱房客種種痛苦、請咨市政府、明令上海房東暫以七成收租、但財政部、前飭上海縣署、籌設房租經收局之訓令有「房主既擔負需、特別輸將、國家應予保護、所有房客應出房租、自應按照契約履行、不得無故違背」等語、應如何辦理案、「議決」、咨上海特別市政府辦理、15東方銀公司債權團代表戴成祥、王廷傑呈稱、該公司假借儲蓄名義、詐騙多人鉅欵、除呈訴司法機關外、請予援助案、「議決」、（二）復該債權團代表、呈由司法機關之解決、16國貨運動大會、經上次執行委員會議決、由本部領導、刻正着手進行、已借少年宣講團爲辦公處、依據組織大綱、應由本市黨部組織監察委員五人、並附組織大綱、請核閱案、「議決」、（一修正之該會組織大綱另行發表、）其選定之監察委員五人、爲黃惠平、冷欣、陳德徵、俞國珍、張晴川等、17青年婦女兩部、提議二十六軍政治部、在閘北設立民衆運動委員會、本黨部應加以制止案、「議決」、咨二十六軍政治訓練部、將該會立刻解散、18請翟獨立區分部、補具理由、呈請准予前呈預算表酌量增加津貼案、「議決」、否決、91毛忠漢呈爲籌餉計劃、提取江蘇全省民間顧助醮金、充撥軍餉、化無爲而提正用案、「議決」、咨江蘇省政府、禁止打醮事宜、至於以打醮爲餉項一節、應毋庸議、20第五區黨部毛松春同志等、請嚴厲取締鴉片、並陳懲辦意見案、「議決」、轉呈中央政治會議、嚴厲取締、並加以按語、12）第六區黨部、爲朱長林宣傳革命、爲孫逆斬決、請求撫恤案、「議決」、交由秘書處查明後、呈請中央撫恤之、（22 石啟英、基督徒新圖契、及大生皂廠等呈、爲王漢强包租斂錢、橫加壓迫、請求主持公道、以濟民困案、「議決」、保留、（32 青年部提案、本部幹事陸景曾、早經辭職、請另委黃達平同志遞補案、「議決」、照准、（42）第五區黨部函、爲朱錦棠程常有、朱章等、爲黨務工作、被帝國主義者開除職務、請本黨部酌量介紹位置、以安生計案、「議決」、交由組織部查明辦理、（52）謝日新函索薪四十元案、「議決」、否決、（62）上海金石聯益會、呈請備案案、「議決」、交由商民部查復、（72）上海市藥劑師公會、呈請備案案、「議決」、核准、并咨特別市政府備案、（82 國民外交後援會、呈請備案案、「議決」、咨特別市政府解散云、（92）淞滬醫士公會、呈稱該會確係合法組織、早經上海臨時分會、暨淞滬警廳備案、現該會會員、計有九百二十六人、業於十一日開第一次會員大會、請求備案等情、似應准予備案、尚請公決案、「議決」、交由商民組織兩部查復、（03 房客公立第一義務學校、請求備案案、附呈文「議決」、核准、并咨特別市政府備案、（13 婦女部提案、幹事呂素蟾同志、因考中央黨務學校、從七月份辭去本部幹事之職、請以徐呵梅同志遞補、徐呵梅同志助理幹事之職、請胡青同志擔任案、「議決」、通過、23請翟各界婦女聯合會、請求津貼案、「議決」、由婦女部宣傳費項下酌量撥給、（六）臨時動議、（1）婦女部提議上海特別市各區黨部、設立女工義務學校案、「議決」、交由婦女部婦女運動委員會負責辦理、2 浙東帆船公會、呈請備案案、「議決」、交由工農部查復、（七）散會、

黨務消息

▲特別市黨部 （青年部）特別市黨部青年部、昨日曾派員調查中華夏令兒童義務學校協會之性質組織、閱查悉該會、已組織學校十餘所、該員已令其具呈青年部、報告一切、俾予檢查備案、又聞該會是否派人往蘇常各地辦理夏令義校、嫌示俟查明當即函復、該部之所以如此詳查者、因週來該部屢得蘇州黨部來函、謂蘇州有人自稱夏令義務校協會代表、來蘇活動、故請該部就近調查云、（工農部）特別市黨部工農部、前准江蘇省政府第一一六號公函、內稱據上海縣長郁樹莘呈稱、據上海市海員工會第一分會執行委員會臨時主席黃綱庭呈稱、（中略）將本會重行組織成立日期、暨選舉執行常務委員經過情形、具文呈請鈞署鑒核、俯賜准予備案等情、據此、除批示並轉呈外、理合據情備文呈請、仰祈察核示遵、實爲公便等情、據此、事關工會組織、究竟是否合法、除指令外、相應函請貴部、查明見覆、以憑核辦、該部准函、即派幹事高希仲、前往海員工會第一分會、詳細調查、據稱該分會 係由工會組織統一委員會組織部、委派黃鶴舟指導組織、並閱章程等、尙屬合法、業由該部據實具復省政府查照矣、（婦女部）特別市黨部婦女部、近日工作更爲認眞、加倍努力、對於婦女運動、[illegible]亦多參加、與各團體一致工作、[illegible]

昨日本東亞協會、創立委員阿部靖君、到該部與秘書及幹事談話甚久、希望中國婦女團體、亦加入該會、閱該會對於該會性質、未明之前、暫不加入、並詢及日本民衆、對該國出兵之態度、更希望日本民衆 主持公道、謀中日間之眞親善、勿破壞中國之國民革命、又將英兵强姦華婦案專號贈彼 請其在日本各報、及日本婦女團體所出之刊物上發表、該氏當即應允、並言英兵獸行案 早已在日本報上披露矣、又日昨總理夫人來滬、婦女部希望其出來努力工作、使三民主義早日實現、故特派員以私人之資格前往探問、或將開一女同志歡迎會、亦未可知、又家庭婦女之被壓迫者甚多、來部請求援助者、亦日有數起、但該部莫不愼重調查、如實係被虐待者、則備函轉地檢廳、或介紹義務律師相助云、▲八區黨部 該部組織部長楊傳著、已將該區審查表審查清楚、並交市黨部組織部檢收矣、▲八區二分部 昨開黨員大會、羅澤鴻主席、市區黨部代表吳健英作政治報告、末討論各項要案而散、▲一區十六分部 昨日（星期一）晚七時召集全體黨員舉行總理紀念週、出席者二十餘人、公推胡安民主席、沈炎記錄、主席報告總理紀念週之意義、其次各同志自由演講、[illegible]

[illegible]、決議撤銷裁厘加稅及廢除不平等條約政策運動、由執行委員會請上級黨部規定 統一辦法後、提出進行、議決組織小組、於下次常會時成立、黨員工作報告表限八月一日交齊逾期不收、▲四區八分部 二十七日下午六時半開第十八次黨員大會、到二十四人、主席楊丕斌、報告一週黨務及政治狀況、曹家渡建橋事 議決呈文市黨部請求轉咨市政府、▲四區十七分部 二十四晚七時半開第十一次黨員大會、到十人、姜良主席、沙千里記錄、主席報告各黨員填審查表事、及中央命令 及市區黨部通告、市黨部代表吳葆琴同志報告國內國際情形、區黨部代表王同志報告黨務、末討論辦事地點 及組織小組等、▲五區二十四分部 昨晚開第一次小組第一次會議、顧織本主席、許崇岬紀錄、主席報告宗旨、並發表吳振芳此次無故不到、將予以處分、分部代表徐行同志政治報告對於近來各種謠言、一一駁明事實、闢其不對、並解釋黨員職責、與近日社會狀況、深切討論、許崇岬汪俊民姚成龍楊福生各同志報告一周工作情形、及設法禁止有害社會之花會等、▲三區四十分部 二十七日開第八次執行委員會、主席黃晉藩、記錄程偉英、汪興鏞提議成人學校移回本部上課暨理課堂及置辦校具等經[illegible]

知三民主義、請審查宣傳案 并請決三十一號爲九次黨員大會、▲四區二十一分部 第四小組於昨晚七時開小組會議、到會者十人、胡森望同志主席、吳鏡同志紀錄、主席報告工作情形、並勸勉各同志宜隨時隨地努力黨務工作、區分部代表陳漢璧同志報告政治軍事黨務情形、並解釋國旗黨旗的歷史、末同志自由討論「國民革命」的意義、▲上海縣黨部 上海縣黨部宣傳部長關體要同志、已於前月由寧回申、到部視事、自部內一切事務、均井井有條、對於辦事人員、頗多嘉許、即擬實行進一步之工作、聞定於本月三十日下午七時假太平洋西菜社召集宣傳委員會議討論進行辦法 並備西餐以盡東道云、又該部於昨日發出一種宣傳品、題爲告各級黨部同志書、勗能發揚黨義、對於打倒軍閥撲滅共產黨等、尤能切中時弊、令人首肯云、▲第二十六軍特別黨部 國民革命軍第二十六軍特別黨部第二分部於昨日開成立大會秩序如儀、首由主席報告開會理由、次選舉執行委員及候補委員（一）監選員爲第二十六軍特別黨部黨務處代表丘文、（二）發票員爲張文黎沈玉亭、（三）收票員爲朱家和沈鐵漢、（四）唱票員爲王錫翔鄭匡元沈鐵漢、（五）結果吳文春（四十三票）鄭匡元（二十四票）丘文（二十一票）[illegible]當選爲執行委員、[illegible]（十七票）沈[illegible]當選爲候補委員、（十）討論[illegible]

房產會 調查閘北房產

閘北房產聯合會、對於房租捐助北伐軍餉一事、首先承認、故頗得政府嘉許、現該會業已將入會 各會員房產先行調查、以備於必要時、將房金彙解國課、昨特致各房東函云、逕啟者、七月二十四日、本會會員大會議決、由本會製成 陽歷七八兩月房租調查表、送交各會員照塡寄回、以便存查、於必要時、由本會代各會員彙報政府、認捐兩月房租、茲附上表格 紙、祈將所載各節、逐一塡明、務乞於兩日內寄下、切弗延遲爲荷、並將格表附后、（一）業主姓名、（二）住址、（三）職業、（四）產業經租人及事務所、（五）路名、（六）里名、（七）幢數、（八）每幢租金、（九）租金總數 （十）七八兩月空屋幢數、（十一）七八兩月實收租金數目、（十二）七八兩月各里實收租金總數等、

公安局 定八月一日成立

淞滬警察廳改組公安局、業已組織就緒、公安局關防、亦已啟用、內部各科處外部各區署名稱、業經沈譜琴張仲芬正副兩局長、呈准黃市長、將內部總務科改爲第一科、行政科爲第二科、司法科爲第三科、督察處仍舊、偵緝遊巡保安騎巡等隊、則均冠以公安局某某隊、外部署長則改名上海特別 市公安局第幾區區長、分署則改爲分所、吳淞商埠局則改爲第七區、惟該埠隸屬寶山縣、平日遞解人犯、中經租界、殊費周折、現擬援照閘北分廳辦法、在第七區添設司法分科、由司法科遴派科員、前往審理瑣案、遇有要案、即解寶山縣公安局訊辦、以上各案、均須俟八月一日公安局正式成立後、分別施行云、

財政部 電復銀錢公會

南京財政部電 致上海銀錢兩公會云、上海銀行公會錢業公會鑒、前承來電、以維持內債見囑、查此案業經中央財政委員會議決、以內國公債、流通民間、買賣抵押、極爲便利、自應予以維持、交由本部規畫、已擬具切實保障辦法、一律照原案辦理、除另由部令公布外、先此電復、即希查照、財政部國印、

日陸次赴甯

國聞社云、日本陸軍政務次官竹內友次郎、海軍中佐岡村甯次郎、海軍駐滬武官佐膝氏、昨由殷汝耕等偕往甯京、聞係探詢軍事狀況、

新兵運寧訓練

補充第七團募兵處 自昨又募新兵一百餘名、於當晚九時掛車送甯訓練、該委員長梁克西、因要事赴甬、公務暫由文書股長王豫立 代爲執行、

公益局啟用關防

上海特別市公益局 局長黃慶瀾、自七日奉令後、即先行到局視事、於今日啟用關防、昨已布告週知、

警廳政部會議

淞滬警廳政治部 昨日下午二時在本部會議廳 舉行部務會議、到各區署指導員保安遊巡隊指導員 及本部全體工作人員、以主任赴甯公幹、由周秘書鴻恩主席、張譜賢記錄、秩序如次、（一）恭讀總理遺囑、（二）主席報告開會宗旨、（三）總務科長報告文書股工作情形、及財務股經濟狀況、（四）組織科長報告社會黨務統計各股工作狀況、（五）宣傳科長報告 編纂訓練藝術各股工作狀况、並謂已着手編輯叢書數種、一、黨務叢書、二、革命文學小叢書、三、日內瓦海軍會議始末記、此書俟三國會議閉幕後出版、四、諷刺叢書、（六）各區署保安遊巡隊指導員 報告工作經過、現在狀況及種種困難情形、（七）議決案、一、請秘書處 頒布工作人員勤懲賞罰條例、二、請總務科長赴市政府催領 積欠經費、三、請總務科長對於勤務兵訓練及支配工作 方面格外注意、四、請秘書處頒布告假及早退遲到規律、五、本部編制問題、應呈請主任早日決定、（八）散會、

商總會緊急會議

上海各路商界總聯合會、於前日（二十七日）下午、開緊急會議、到會者六十餘人、主席王漢良、恭讀遺囑畢、報告事項、（一）西華德路商聯會函報會員鴻泰源學徒前赴南京二十二師部從戎、恐其年幼受愚、請爲設法將其喚回、公決請鄔志豪先生備函至南京、（二）江蘇兼上海財政委員會、函爲二五庫劵結束事、請早解繳、限本月底爲止、議決通告催促各分會、（三）上海特別市商民協會函請派勞資調節委員 會代表一人、並每月撥經費八十元、公決公推鄔志豪爲出席代表、（四）鄔志豪提議最好由會去函每會須派代表五人、以便幫同出席、而利進行、議決交商民協會、（五）許雲輝提出修改會章、俞紹巽附議、全體通過、（六）鄔志豪提出爲本會會所遷移事、公決備函呈請市政府、並派王漢良鄔志豪二人爲代表、

二路政訓部消息

▲小組會議 第三小組昨日（二十八）上午七時半開第四次常會、秩序如儀、次由劉紫珊報告本週政治狀況、李定鈐作社會報告、明琛作黨務報告、即討論建築中山紀念堂事、由鍾震之發言、主張最好收回徐家匯李鴻章祠改建中山公園、並起造中山紀念堂、及開闢直達南京兩市之中山路、以利交通、而資紀念、旋因時間已到、不及添議、即行散會、▲組織科 該科近日調解勞資糾紛事甚忙、昨日派錢鏡西同志至法商電氣工會調查工人被捕事、（二）梁麟梁雲翠顧國振往美孚火油工廠調解勞資糾紛事、（三）陳振權會同婦女運動委員 會調查南匯婦女被壓迫情形、（四）金鐵軍爲黃埔軍校第五期畢業同志千餘人、由粵出赴南京、不日將道經上海、代覓相當住宿地點、聞已租定中華路民立中學爲住宿處云、

農工商局近訊

▲啟用關防 上海特別市政府農工商局、局址在南市毛家弄、潘局長、前日領到關防後、昨已分別呈報市政府暨函知正式啟用、其通告如下、爲通告事、本年七月二十六日奉上海 特別市市政府令、發交國民政府 頒發上海特別市市政府 農工商局關防一顆、下局遵於是日啟用、除分別呈報並函知外、特此通告、▲秘書科長之略歷 秘書李玉階、吳淞中國公學商科畢業、曾充財政部鹽務署秘書、江蘇第二區烟酒公賣局局長等職、現任國民革命軍發備司令部參議、第一科（總務）科長倪人瑞、浙江公立法政專門學校畢業、在湖南浙江等 省歷任司法官多年、第二科 商事）科長馮柳堂、上海商報商業金融部主任、上海政治分會實業團體條例起草委員會委員、第三科 勞働）科長應成一、美國威斯康辛大學 社會學碩士、前大夏大學行 政委員會委員、文科主任兼社會學教授、南京下關商埠局調查科科長、第四科（工業）科長徐佩璜、美國麻省理工大學學士、歷任該大學襄教研究員、及該國各大公司工廠化學工程師及實驗場長、南洋大學中學主任、中國工程學會會長、上海政治 分會秘書長、揚子江技術委員會接收改組委員會委員、（第五科）農業、科長吳桓如、日本京大農科大學畢業、

中華職工 籌備復業

▲第六次職員會議 中華書局職工聯合辦事處、昨於下午一時、召集第六次全體職員會議、推定吳輪雲主席、李蓮波記錄、其重要議[illegible]午三時、於總廠召集全體職工復工大會、計推定熊速生等八人爲籌備委員、該大會之主席團則由 各職工會之常務委員充任、大會之主旨、乃在促進公司 當局者之覺醒、以勞資合作、俾公司地位得以向上發展、（二）道謝各界之告白、責任文書部速行起草、使屆時能遍刊各報、（三）聯合辦事處的處置議決於復業後仍繼續存在、（四）派吳子範凌德潤 等分赴農工商局及工統會、請求督促公司早日刊登復業告白、以便遠道工友得以及 早預備來滬、（五）議決於卅一日下午再開一次會議、以便結束一月來之一切工作云、▲客幫職工慰贈 昨日下午、客幫職工會派員呂塞碧楊樂儂等持函 前往慰問並餽贈餅乾一百包云、

閘北商會 今日開會董會

上海寶山兩縣閘北商會 於昨日發出通告本會定于本月二十九日（即今日）下午四時開特別會董會討論重要事件茲錄通告於後、逕啟者本月二十二日第七次常會議決定本月二十九日（即夏歷七月初一日）星期五下午四時開特別會董會 討論一切重要案件爲特具函請查照、務希台從於星期五下午四時準時蒞會與議、幸勿延誤至爲盼要即頌公綏、上寶兩縣閘北商會啟、

清查共黨文件

二十六軍政治訓練部清查 委員會第五次會議 昨日開第五次會議錄、首由主席報告開會理由、議決案件如下、（一）將重要文件登於報上、並將批駁理由附在 原文之後、（二）各報館有未登本會稿件者、應有相當之質問、並請答覆、（三）先派代表與各報館接洽、（四）請各報館將前日本會送去之未登稿 件一概補登、（五）重要文件欲批露者、先由秘書閱後、由閱者負責、倘秘書不在、由發出稿件者負責、（六）各人將稿件做好、於次日上午交史秘書閱後、下午油印付報館、（七）本會文件太多、必須司書一人、以任抄錄、此司書由總務科通報各科股、每天依次擔任、（八）凡本會委員以每日下午三時至四時停止政 治辦公、以便審查文件主任允許、並請總務科通知各科股、（九）各種文件紛多、先將信件批露、以後再批露各種、（十）羅世英本爲本會委員 但該員屢次開會不 到審查不到、請總務科另委一人、以便本會進行、末散會、

市公用局消息

▲啟用關防 上海 特別市公用局昨發佈告云、爲佈告事、本年七月八日、奉上海特別市市政府委任令開、派黃伯樵 爲本特別市公用局局長、除呈請國民政府任命外、仰即先行到局視事、[illegible]下本會鑄頒大印一顆、文曰上海特別市公用局關防、牙章一顆、文曰上海特別市政府公用局長章到局、遵於即日啟用關防、除呈報並分行外、合行布告周知、此布、▲分發徽章 該局 各科職員、昨已由局分發圓形銅質徽章各一枚、正面有「上海特別市公用局」字樣、背面爲號數、其辦法如下、（一）此項徽章、本局職員自科長至辦事員、每人簽字領取一枚（一號至十號爲秘書科長技正、十一號至二十號爲科員技士、二十一號至三十號爲辦事員技佐）、（二）此項徽章、每枚徵收工料費一元三角、將來繳還徽章、仍可收回原價、但如遺失時、即作爲另製之費、一面重行繳價、換領新章、▲編製報告 該局 依市政會議議決、各局應按日報告工作、故由黃局長通告、所有各科每日辦理事件、應於次日上午十時以前、摘交第一科文牘股、以便彙編報告、

特務第一營聯議

昨日特務一營政訓辦公廳、召集全營排長以上官佐、在營部開聯席會議、羅曉樓主席、黃哲祥紀錄、恭讀遺囑、報告開會理由、後討論（一）關於政治訓練提議案、議決（甲）識字運動、由政訓辦公廳每日派二人至 各連輪流担任訓練、（乙）識字課程由政訓廳呈請翻印士兵三字經、（丙）政訓時間係晚操後決提早二十分、（二）關於黨務組織提議案、議決（子）擬定設籌備員七人、呈報陳主任核准、並派人指導、（丑）關於特別黨部名稱、或以直屬營組織、或以分部組織、由政訓辦公廳分別呈報、請示辦法、（寅）進行程序、先成立下級組織、以次上級組織的原則、（卯）調查表登記表入黨表志願書 由政訓廳呈請給發、（辰）黨費、官長二角、士兵三仙、并呈請特務處政治部特別黨部予以補助、（巳）公推楊青雲王永楙、潘殷永祥邵公 楊黃哲祥羅曉樓等爲籌備委員、散會、

取締免費乘車

滬寧滬杭甬鐵路管理局、昨發通告云、案奉蔣總司令電開、照得車証之製備、原爲便利軍人乘車起見、乃近查各機關來部具領、紛紛不已、此項因公乘車者、固然不少、而浮冒濫領、贈於親朋者、亦屬有之、甚或惟利是圖私行售賣、假公濟私言之實堪痛恨、若不急謀妥善辦法、勢必效尤者日衆、將何以維路政而昭鄭重、爲此通電、仰即一體遵照、嗣後凡屬行政機關、一概不准領用此項車証、所有軍事機關、係有該管最高級長官之私章者方可審核發給 否則概歸無效、如此辦法、似較妥善、倘再有上項弊端發生該管長官、應切實負責查明舉報、若徇情隱匿、一經察覺者、即予以相當處分、言出法隨、決不寬貸其各凜遵毋違、切勿視爲具文等因、奉此、查本路聯運江浙、商運最繁、近以厲行北伐、軍運浩繁、在本局雖以應付、而各處以機關名義、要求免費乘車運物者、又復紛至沓來、供不應求疚心實甚、茲奉總司令電飭前因、自當遵照辦理、除分令各站一體遵照外、[illegible]

同鄉人居心叵測 姦佔人妻還想殺夫

昨由地審廳開審 婦謂姘人不希奇 已定於月底宣判

戀愛之始

江北阜甯人湯金臣、與妻湯孫氏、來滬謀生、先在閘北滬甯車站旱橋地上結草爲廬、男拉黃包車、女則在家代人洗縫、夫唱婦隨、尙能相安、惟湯因異鄉客地、舉目無親、其時有爲包車夫之同鄉人劉芝銀、前往照應其夫婦、湯一朝得到同鄉人之照顧、無異再生父母、感激異常、劉又不時救濟、不料醉翁之意不在酒、劉竟與該氏發生戀愛、湯明知不問、

謀殺本夫

今年舊歷二月、閘北發生戰事、屋舍爲墟、湯之茅廬、亦遭池魚之殃、夫婦兩人、無家可歸、乃相對作牛泣、不料劉又來照顧、代任維持、當帶湯等至西門外局門路向擺設水菓攤之安徽人家中分屋居住、劉亦因閘北之災、致老父死於難、故將九歲女孩寄在湯處、己則在外爲人拉包車、兩家併爲一家、空來無事、則往湯家一綜茍歡諺云奸近殺、因起謀害本夫之心、乃購紅頭火柴與水銀交與該氏和入飯內、以圖謀害本夫、該氏如言刮下赤燐、但燐質一經激觸、即行暴發、轟然一聲、火柴統焚、致將該氏手指灼傷、該氏以爲暗室虧心、冥冥中示儆、故不敢下毒、而告知乃夫、即將水銀爲證、一併扭控二區警署解送地方檢察廳預審終結提起公訴、

昨日開審

昨日上午九時、沈推事會同魏檢察官開庭審理、查該氏貌頗不揚、係小足而放成曲死足者、故甚不良于行、年尙青春、姘夫劉芝銀身材魁梧、面有微麻、本夫湯金臣、形容猥縮、出言吐語、又甚不清晰、一見而爲庸夫、爲人到者爲二房東王四、並同居婦人孫毛氏、

本夫湯金臣

經推事官先訊湯金臣、供年念七歲、阜甯山陽鎮人、住局門路、湯孫氏是我妻、(官問)認得劉芝銀否、(答)認得的、(問)你妻姘幾年了、(答)當初我不知、因後來閘北草棚被燬、搬至局門路後、方始知道、(問)如何知道的、(答)隣近咸知、(問)你妻的自來火及水銀你如何曉得、(答)五月卅日在女的身畔搜得水銀、惟自來火已經燒去了、(問)你問過你妻作何用度、(答)據謂係劉芝銀交他意欲害我的、妻說因自來火燒去致灼傷手指、所以不敢謀害、(問)他手傷時、你知否、(答)知的、官謂你妻與劉姘識是有的、害你的事大約是並無此事、恐係造出來的、

房東與同居

至此問王四、供年四十八歲、安徽人、湯金臣是我房客、他是二月二十一日搬來的、(問)他們通姦的事你知道否、(答)我不能講、不過劉[illegible]來的、他來湯總不在家的、(問)搜出水銀、你看見否、(答)未曾、(問)孫氏手傷否、(答)是實在的、至此問孫毛氏、供年二十九歲、滬城人、同居一家、(問)他們姘人曉得否、(答)不知細底、時常來則有的、(問)他夫搜出水銀你曉得否、(答)不曉得、我是早出晚歸、

淫婦湯孫氏 「上海姘人不算希奇」

至此問湯孫氏、供年二十三歲、山陽人、於十七歲時與夫結婚、並未生過小孩、(問)姘劉芝銀幾年了、(答)二年多、在閘北時已姘、因閘北打仗、房屋被燬、所以搬至局門路、(問)姘的事你夫知道否、(答)曉得的、但不敢則聲、(問)爲何不敢則聲、(答)吃他不住、(問)你何姘人、(答)上海姘人甚多、不算希奇、(問)水銀火柴何來、(答)劉芝銀於五月十四挈來的、(問)多少、(答)十匣紅頭洋火、據劉稱是由常州買來的、(問)上海爲何無買處、(答)劉說是上海無買處、(問)你爲何要刮火柴頭、(答)劉敎我刮的、(問)你爲何聽伊、(答)不顧即被打、並在旁監視、(問)現在火柴在否、(答)統統燒去、致將我手灼傷、(問)不要誣人、你知謀害本夫罪名是極重的、如果判起來、你的罪亦大的、不要聽從你丈夫之言、串誣他人、(答)是實在的、

姦夫劉芝銀 否認通姦謀害 孫氏一口咬定

至此問劉芝銀、供年三十七歲、山陽人、現住林蔭路、(問)與湯孫氏如何通姦、如何謀害、(答)統統無有的、(問)不姘如何告你、(答)因我之九歲女孩寄與他家、不料被他們賣去、故我將伊夫婦扭局、致被誣告云云、湯孫氏在旁即謂、你不姘如何代出房錢三元一月、劉即向堂上言此係養小兒的錢、後來因爲要我每月六元、我不肯、致小孩被賣、但湯孫氏咬定劉交毒物害夫、

小孩子問題

至此、官即命將一干人統帶出庭外、問王四、謂小孩幾時不見的、(答)五月二十八日上午、湯於四時出外拉車、其妻於六時出外做工、小孩七時出外拾荒、到晚即不歸、(問)劉芝銀來過否、(答)六時許來的、(問)他夫婦幾時回家的、(答)下午、(問)劉來時小孩還在否、(答)不留意、(問)失孩後如何、(答)湯夫婦即向劉打招呼、並至警局報告、(問)你要實說、或者此案係彼夫婦將孩賣去、或是失去、故情急反噬、(答)這是不知、不過姘是實在的、至此官即隔別逐一研訊、供同前語、檢察官發表意見、僅謂本案事實極爲明瞭、應請判決云云、審判官即謂辯論終結、月底宣判、命被告還押、退庭已十時半、

華女學習跳舞 與俄人發生戀愛

各犯十個詐欺取財罪 判男徒刑六年女四年

實行同居犧牲職業 失業之後無以爲生

萍水相逢 心心相印

向在酒排間爲跳舞之本地人女子朱林弟、因學業未精、從俄國人喬治披卡達習藝、而該俄人對於跳舞一道、研究頗深、兼攝影片、按月所入薪水頗豐、自與朱女萍水相逢、即發生戀愛、心心相印、但恨相見之晚、

公司警告 置之不理

未幾、兩人遂同居於崑山花園十七號門牌屋內、未及兩月、即爲影片公司所知、以其品行不端、發出警告、謂如與朱女同居、則該俄人之職務不能繼續、攸關名譽云云、其時喬氏與朱女愛情甚篤、不甘分離、情願停止職務、嗣因生活程度日高、開支浩大、將所有衣飾典質、仍不能維持家用、

生活所迫 詐欺取財

衣食足、而後知榮辱、人情大抵如此、兩人旋於本月一號、以欺騙手段、偕同朱女往南京路念九號門牌、西人利泡四概所開之外國首飾店、以千餘元之飾物、囑送至崑山花園十七號其家內取銀、該店主因於是日午後派夥友、將物送至其家、由喬氏接見、將飾物取去、囑令該夥友在客堂內等候付欵、詎喬氏取得飾物、偕同朱女由後門逃出、一去不返、致該夥友候至日暮不見出來、頓起疑竇、往內尋覓、則見後門大開、該俄人等已杳如黃鶴、遂返店告知店主、轉報總巡捕房、派探汪竹生與西探白勃客將喬氏朱女兩名口緝獲、解奉臨時法院訊供、諭令兩被告分別還押候查明再訊在案、

犯案纍纍 吊出原贓

嗣經該探等調查得兩被告尙有用同樣手段騙取百老匯路五百另一號門牌陳立泰値洋卅六元之皮袋、同路五百零三號半顧合興値洋卅五元之衣服、同路三百念七號姚國生値洋十六元之衣服、靜安寺路四十四號西人德拉不失値洋六十元之衣服、南京路新新公司値洋四百元之金表、卡德路十號値[illegible]脫路七十八號値洋八十五元之衣服、同路七十八號値洋卅五元之衣服、靜安寺路某店値洋八十元之衣服、質洋化用等案、並吊出大部份原贓、

昨又提審 各處徒刑

昨日下午二時由臨時法院提審、據中西探投訴前情、並將各原贓呈案請究、又據各事主先後投案證明被騙情形、詰之喬治披卡達供稱、自與朱女同居後、因無生意、開支無着、出此下策、實亦不得已之事云云、質之朱林弟、供稱我擬學習跳舞、被喬氏引誘同居、我之衣飾、亦被其質盡、對于以上各種騙案、我實未知曉等語、餘供諸多推諉、經梁仁傑推事核供判決喬治披卡達十個詐欺取財之所爲、每個處四等有期徒刑一年、合併執行徒刑六年、褫奪公權全部終身、未決羈押日數准以二日折抵徒刑一日、朱林弟十個詐欺取財之所爲、每個處五等有期徒刑九月、合併執行徒刑四年、未決羈押日數准以二日折抵徒刑一日、贓給各原告領去、

一百五十間草房付一炬

焚燒約四小時

昨日下午五時四十五分許、滬西小沙渡路宜昌路口江蘇藥水廠後面草屋高姓家內、因煮柏油忽然起火、時西[illegible]四處、不可收拾、火勢愈燒愈大、由公共租界救火會聞之、立由愛文義路救火會驅車到場灌救、直至九時許始熄、計焚去草房一百五十餘間、該處居民都在紗廠做工、因遭巨災、並灼傷一老婦、年六十餘歲、受傷頭面及身部、由救火會西人送醫院醫治、

糾察隊擅殺陳元仁

地審廳開審

浦東陸家嘴冶坊橋開設茶館之揚州人陳元仁、綽號羊卵子、平日並在碼頭上保險及各行號上落貨物、前於革命軍甫克滬時遭工人糾察隊私行逮捕、槍決於楊家渡、嗣清黨後陳妻陳王氏陳兄陳元謨投控駐在浦東之二十六軍特務閱指碼頭上有李殿臣係爲糾察隊、當將陳喚出即被捆綁、且由李槍斃等情、遂將李拘解地檢廳、訊明起訴審廳、昨奉李推事官會同錢檢察官開庭審理、尸妻陳王氏供我夫陳元仁於陰歷二月二十一日清晨六時起身、洗臉後、由李殿臣喚出、其時李身帶長槍、將我夫帶去後、旋夫兄陳元謨來稱、我夫已被槍斃於楊家渡三區一分署後面空地上、官問李帶你夫去時有無人看見、答家中祇我夫婦二人、不過對門茶館(即陳所開)有茶客看見、隣居亦有見的、問能指出姓名否、答祇能指比隣楊大一人及[illegible]謨供綽號小江北、爲小工頭之夥、我於是日因事行至花園石橋、見我弟背反綁手、由糾察隊擁住而走、我即問弟何事、弟涕淚而言、今生不能再會、我問伊究竟、弟謂工會要辦我死刑、我當跟上、不料至三區一分署後面空地上、令我弟坐地、先有一不認識之糾察隊開空槍二響、乃李殿臣卽舉槍在我弟背後開一槍、我弟倒地而死、我一嚇而昏、醒後要求收尸、李謂奉上司命令要露尸三日、如欲收殮、必須報告上司、否則將你一併槍斃、所以越日始殮、且我弟被捕而行、時保衛團追來已經不及、問有人看見李殿臣開槍否、答因嚇昏不能記憶、官命出外訪尋有見李殿臣開槍之人來廳報告、質之李殿臣、否認喚死者出外及開槍之事、惟是日在旁看見有許多糾察隊荷槍押死者而去、詢之則謂工會因在伊家搜出手槍四支、查係販賣故將槍斃、惟死者曾於去年因保險事與人鬪毆、在廳內吃官司、伊兄陳元謨向我借去銀洋、代弟化用、因索欠不還結仇、致被誣害、訊至此、官以案關重大、無確實之人證、不足以定信讞、故諭不開辯論、判被告還押原告退去候調查證人傳案訊核、

赤練蛇兩條 煎在沸油鍋

欲醫癱瘓 周身浮腫 土方害人

昨日下午五時、[illegible]路北[illegible]號門牌名利小客棧內[illegible]小店主某甲、四肢癱瘓、[illegible]周身復染有惡瘡、項內更患牛擦癧、即俗名栗子筋者、爲日已久、遍訪中西藥無效、痛苦殊甚、甲父某、以愛子心切、願出重金徵良方、不知在何處、被其覓得土方一味、其法以新鮮火赤鍊兩條、開沸油鍋、在油中炸之、再佐以某種藥物、敷諸全身、據稱是爲以毒攻毒之法、病可立愈、昨晨十時、記者行經該棧門口、見圍而觀者可百人、兩條七八寸長之火赤鍊已煎得如油炸檜一般之胖而且粗、異氣四溢、腹部之蛇爪、生時本不易見、而炸後宛如極細之鴨爪式者、計兩行有數十只之多、均突出腹部半分許、頗爲奇觀、詢知底蘊、亦即他去、至傍晚、又去訪之、則甲敷藥後、不意竟周身浮腫、項與頷齊、正在預備將藥物洗除、免再蔓延、足見亂投土方之不可不愼也、

白晝盜刼

連搶三家

法租界永安街同安里十二號門牌、係一石庫牆門、計三樓上兩房、於昨日十二時半、突來盜匪五人、四盜衣夏布長衫、或衣香雲紗長衫、一盜則衣白布短衫褲、均操本地口音、兩盜立門外把風、三盜入內、先入右廂房森記怡嚴號、袖出手槍、嚇禁聲張、向司帳者取出鑰匙、在保險箱中、劫去現洋四十餘元、又有友人寄存首飾箱一隻、內計珠花金戒等、亦被劫去、共計値洋二百餘元、繼入左廂房觀記號、在內諸人、悉被搜查、[illegible]瀛洲、被搜去現洋十[illegible]元、後一盜立客堂中、一盜上樓、入晉還利保險行、經理傅炳珊已回溫州、由林狄郎代理一切、當盜入內時、林正與客談話、見盜來、以爲是客、即詢其姓名、盜不答、即出手槍、聲言毋動、在鐵箱中劫去現洋百元、鈔洋三千一百元、及[illegible]後報告大自鳴鐘捕房、然盜早已逸去、

[illegible]七十三元及金珠飾物綢皮衣服、共値洋數千元、

(二)虹口倍里九十八號張呂氏家、前日上午十二時突來口操本地口音之盜匪四人、搶現洋三十元金戒兩只及香雲紗衫褲等一併携贓揚長而逸、

(三)法新租界望志路第二十六號門牌潘姓家、於前晚十二點半時突來盜匪六人、正欲登樓行刦時、忽被住居樓上之房客嗚吹警笛、該匪等始行畏懼逃逸、

生擒三盜

閘北北梅園路同德里廿二號門牌蔣介生蔣翰生兄弟家、昨日上午九時許忽有盜匪四人各執手鎗、從後門入內、向事主家嚇禁聲張、搶劫金鐲片一個、金鑽寳石戒兩只、及寳石三粒、現洋七元、得贓後三匪將槍械贓物交與一匪收藏、此三人先出門探望風色、其時蔣之比鄰已傳電話報告軍警偵緝隊到來、將該里前後門關閉、當見三匪出外、先行逮獲、搜其身畔、毫無物證、遂由二十六軍五團兵士協同偵探擁入事主家、在內之匪由晒台上屋圖逃、躍下時、墜於某姓草屋上、什草屋內之江北婦人見匪手中有槍、不敢聲張、任其逃去、就獲三匪、解五團司令部訊問、計開陳春芳年二十九歲、上海人、王錦堂年念五歲、紹興人、丁子明年三十歲、安徽人、均不認行刦、該團副官陳文海傷傳事主蔣楊氏蔣月琴母女到部指認、陳等三人、確係在場行劫之同犯無疑、押候解送軍法科追究在逃犯歸案併究、

捕盜激戰

保衛團放盒子砲 追盜三里餘始獲 三盜解公安分局

漕河涇保衛團副班長鄭一峯、帶同團丁王俊才等、於昨日下午五時[illegible]巡邏、得悉金家塘有盜匪掌闖入金松舟所開米店內搶刦、趕往追拿、在惠靈學校南首果見五六人、均穿短衣、遂向前盤問、該盜匪袖出手槍射擊、幸團丁眼快、先開盒子砲、射中持槍之匪腕、該匪等因受創痛將槍釋手向西越浜亡命而逃、追至三里許、當經團丁趕上用利刀刺匪腰部、當場捉獲、受傷之朱四安未傷之劉家勘等二名、並勃郎林手槍一支、內裝子彈五粒、暨衣服四件、又在漕溪路拿獲孫阿虎一名、一併解送團部、所獲盜匪三名手槍一支一併送請上海縣公安局第四分局長姚明燦轉解法辦、

軍隊書記 竟亦爲嚇詐匪

勒索兩萬 擁田四百畝 諭還押候核

自稱前在浙江第一師爲書記之黠與人王康明(即黃慶宰)因于本月八號至九號串同在逃一人迭次書寫恐嚇信函、由郵局投遞靜安寺路二百四十二號門牌入英籍之甘月松、希圖勒索洋二萬元、被甘報告靜安寺捕房、派探徐芝卿探目曹阿山西探亨利等前往法租界東新橋雲州旅館、將黃緝獲、提回捕房、解由臨時法院、訊供押候查在案、各情已誌前報、昨日午後鄭文楷推事偕觀審之荷蘭副領事蒞庭研訊、而捕房中西探投案稟明拘獲情形、並將恐嚇信呈案、又據原告甘月松投訴前情、並延朱斯芾律師辯護、詰之被告、供稱由原籍來滬、有住居虹口周家嘴路之友人朱少雲、患病請爲診治、因我前業醫生、是以不時到滬寓漢口路東方旅館四層樓房間、爲人醫病、惟此恐嚇信函、非我書寫、均係受友人之愚、不過從中代爲接洽、想係雙方前有借欵、況我鄉間尙有田產四百畝、可以即往調查云云、亦延往律師詹紀鳳代辯、要求交保候訊、鄭君核供以被告係受過敎育之人、不應幹此非理之事、況邇來發生是項恐嚇勒索情事頗多、對于治安大有妨碍、諭令被告還押、訂期再核、

電桿上乘涼

斷送了右手

駐防閘北湖州會館內之總司令部砲兵團第三營目兵都振喜、於前晚二十七日十二時許、因覺天氣炎熱、擬攀至門前所豎電線桿納涼、不意甫登杆頂、右手上臂忽與電線相觸、全手肌肉受血脈灼斷、血流如注、頓時昏迷墜下、嗣由該營同軍某甲見之、報告營長將傷者車送濟生醫院診治、由醫生診斷手部血管神經、已全部灼斷、難以接治、當施用手術、將該手截去、據云、可無性命之虞云、

百萬騙案上訴

(八月三日宣判)

德國人海龍道夫、在滬康設海龍洋行、騙取匯豐等四家銀行押匯英金十餘萬磅(合華幣百萬元)、逃往日本、拘解來滬、經臨時法院判決共犯四個詐欺取財罪、合併執行徒刑六年又六月在案、該犯尙以爲科刑過重、提起上訴、昨日午後上訴院謝庭長與仇廬兩推事開庭集訊、上訴人代表律師陳述上訴理由、謂當第一審宣判之日、律師代表上訴人當庭請將刑期減輕或稍豁免、承審推事以減刑請求須於宣判前爲之、既經判決、如欲提出此項請求、惟有上訴、聽候上訴院核辦、查本案尙有共犯兩人、在德國被捕、經德國官廳判各處徒刑二年半、況上訴人復患心臟病、若長期監禁、殊與身體有碍、故特提起上訴、且其雖犯四個詐欺取財罪、而案情則同、請准予核減或豁免云云、被上訴人之律師則到庭反對、謝庭長諭上訴人仍暫羈押、候八月三日下午宣判、(記事已略記昨日本報)、

冒充副官

搜查船客 抄去百餘元

安徽人葛乙南、前日由滬乘日商華山丸輪船離滬、下椗浦東大阪碼頭、至晚九時餘、忽來身穿軍服之某甲、向葛聲稱、係司令部副官、在黃埔學校畢業、奉命前來搜查共產黨、言畢即將箱籠開啟檢查一過、復命葛携帶行李同往司令部、行至半途、甲即詢問箱內鈔洋係何人所有、葛云係表兄托帶、甲遂令葛往尋表兄、乘間將箱籠一併携取逃逸無踪、箱內計有鈔洋一百二十餘元、現洋十元、綢衣等十餘件、迨葛回至原處找甲無着、始知受騙、當即投報水巡隊請緝矣、

苦力發痧救活

昨日下午二時半、滬南煤屑路中有一年老苦力、突然發痧倒地、經某烟紙店店友投以萬國新藥公司發行之痧藥一粒二片、不半時立著奇效、此苦力即稱謝步行回去、

盜案

(一)小南門外趙家灣倉橋浜六十三號歐陽問秋家、前日上午七時[illegible]

海總政訓部消息

審查財務常會

昨(二十八)日上午十時海軍總司令部政治訓練部舉行第三次審查財務常會、主席鄭超凡、(一)恭讀總理遺囑、(二)報告七月份預算案、(三)討論甲、上期質問總務科四五兩月份錯誤之點、應於三日內用書面答復、並詳細說明、乙、修正條例、務速進行、於下次會議時、提出討論、丙、審查江南造船所政治指導員辦公廳、六月份決算案、公舉梁靖寰同志審查、下次會議時報告、丁、七月份預算案、未能按照本會所定分類方法編列、應請總務科修正後、送會審查、戊、本會常會改定每星期五下午四時至五時舉行、己、互選委員二人、史家振梁靖寰當選、各提議經通過後、遂閉會、時已十二時矣、

藝術股消息

該股自出版「革命的海軍畫報」以來、頗受民衆之贊許、邇來於海道上缺少諷刺畫報、故特出刊商輪用之壁報、係用精美之紙五彩印刷、內容係諷刺畫及淺近文字宣傳、使來往旅客一見觸目、易深腦中、並聞該股計劃與吳淞口外作極大之標語牌、使出口進口之各船艦、觸目驚心、圖樣已繪就、正投標興工、圖樣函索即寄云、

清黨委員會批示

「三十九號批」江甯經杜亞泉何炳崧等證明杜爾松並無反動言行由、呈悉、杜爾松既無反動言行、以後切戒與共黨通函、所呈經本會審查、准予銷案可也、此批、「四十號批」上海紹酒工會第一分會、爲資本方面輕視團體、破壞工會職員金潔泉少亭王厚德、自請免職由、呈悉、查事關勞資糾紛、屬本會管轄範圍、着向工統一委員會呈訴可也、此批、「四十一號批」八區黨部告李思義之種種越動、且有共產嫌疑、希即核辦由、呈悉、所稱案件、已在本會重審查中、着即靜候辦理可也、此批、

滬杭路客票價目

下月一日起變更

滬杭甬路客票價目、自八月一日起、將有更改、茲錄之於後、上海北站至梵皇渡頭等三角半、二等二角半、三等一角五分、北站至徐家匯(以下將頭等二等三等字樣削去僅標價目三種)四角半、三角、二角、北站至新龍華六角四角二角半、北站至南站八角五角半三角、北站至梅家弄七角五角三角、至莘莊八角六角三角半、至新橋一元一角七角半四角、至明星橋一元四角九角半五角半、至松江一元五角一元及五角半、石湖蕩一元八角一元二角七角、至楓涇二元三角一元五角半八角半、嘉善二元六角、一元七角半、九角半、嘉興三元一角半、二元一角、一元二角、王店三元六角二元四角、一元三角半、硤石三元九角、二元六角半、一元四角半、斜橋四元三角半、二元九角、一元六角、周皇廟四元五角、三元、及一元七角、長安四元六角、三元○五分、一元七角、許村四元八角半、三元二角半、一元八角、臨平五元○五分、三元三角半、一元九角、筧橋五元四角半、三元六角半、二元○五分、艮山門五元六角半、三元八角、二元一角、拱宸橋五元八角半、三元九角、二元一角半、杭州五元八角、三元八角半、二元一角半、南星橋五元八角半、三元九角、二元二角、閘口五元九角半、四元二元二角、

上海北站或南站至松江四等三角半、至楓涇五角、嘉善六角、嘉興七角、王店八角、硤石九角、斜橋九角半、長安一元○五分、臨平一元一角半、艮山門一元二角半、拱宸橋一元二角、杭州一元三角、南星橋一元三角、閘口一元三角、

上海北站至莫干山頭等十三元五角半、半票七元三角、回程十二元三角半、半票六元七角、來回雙程票照來回計算、北站至莫干山二等十一元、半票五元七角、回程十元四角、半票五元七角、來回雙程票照來回計算、北站至莫干山三等八元七角半、半票四元八角半、來回雙程票照來回計算、

商協會催各業自動組織

上海特別市商民協會、昨分函各業公所公會代表云、逕啓者、前以商民協會組織之必要、曾附組織程序一分、送請察閱、召集同業、即速發起、諒入台覽、現在業會章程、已由市黨部商民部正式公布、組織進行、更有依據、用特專函奉催、並附上業會章程一分、即希登高一呼、成功早覩、甯豈商民之幸、抑亦黨國之光、再敝會籌備員負督促各級商民協會組織之專責、根據業會章程第十四條之規定、亟盼台端轉知各同業、於函到十四日內、自動籌組、不勝企盼、

通令協緝逃兵

上海縣公安局、昨日通令各區公安分局文云、爲飭緝事、案奉上海縣公署訓令、第三六零號內開、案准國民革命軍挺進第二隊、咨開敝部衛兵張鳴卿等三人、因不守軍紀、于七月二日、特飭周副官毓浩押解來申、就地解散、張鳴卿於輪船抵埠時、乘隙潛逃、隨身帶去軍裝全套暨三五號符號一方、深恐在外招搖、發生不法情事、除飭屬嚴緝外、相應電達、即希查照、並請分知軍警機關一體協拿、以整軍紀等因、准此、合行令仰該局長即便遵照、轉飭所屬、一體協緝、以肅軍紀、切切此令等因、奉此、除分行外、合行令仰該分局長督飭所屬長警、一體協緝解究、此令、

太古工潮解決難

字林報云、太古工潮至今尙未解決、倫敦總公司擬補發本年第二季所減薪水一成之說、尙未接有來電、山東輪於二十七日開往汕頭廈門、載有海員多人、擬將停泊兩處之輪船、駛回上海、按自太古輪船罷工以來、適値抵制日貨風潮、而招商等局、又恐輪船被扣、不肯盡數開駛、故怡和公司各輪、幾不暇應付、其時不及之勢、沿海及北洋長江等班、無不如是、聞已商借隆茂棧房、爲臨時堆貨之處云、

德船運煤鐵往漢

在吳淞查獲

昨(二十八日)晨有德船羅魯(譯音)及另一德船內載有煤炭及鋼鐵等品運往漢口、經警備司令部偵悉、會同江海關監督公署及交涉公署派葛藍兩副官并會同軍司令部委派之郭任等委員乘小輪赴淞、當在羅魯船上查獲煤炭一千噸、及在另一德船上查獲少數鋼鐵及藥品等件、確係運往漢口、接濟共黨者、當經各委員飭令將羅魯輪船駛至浦江停泊、聽候呈請長官核奪、

發起慰勞戰區將士

四區六分部兪振之、奚楚明、王漢強、陳春磊、楊湧潤、計健南、李永舫、費愼齋、周千齡、朱企民、潘德春、劉寶華等、爲發起慰勞戰區將士游藝會事、致市黨部函云、竊思我軍北伐、日有進展、惟際斯暑氣蒸燄之中、前線將士衝鋒殺敵、備受辛勞、吾後方同志、自應予以相當之慰勞、藉以促成軍民一體之現實、爰由同志等提議、發起上海商民慰勞戰區將士遊藝大會、批定辦法兩種、(一)開辦遊藝會、將所籌欵項[illegible]物品、(二)向各商店工廠勸贈各種需用物件、以便派員解送戰區、慰勞前敵將士、用以激勵軍心、早日完成革命、惟茲事體大、非同志等所能負此重任、用特函陳鈞部、請爲除核、并乞指令上海總商會、商民協會、各路商界聯合會、合作辦理、是否可行、仰祈裁奪云云、

設備舢板廠義渡

舢板廠新橋、自上星期六中斷後、翌日即將新橋移去大部、蘇州河輪船、照舊可通、而兩岸行旅、則臨時由公用局設備渡船四只、以二只分泊兩岸爲碼頭、以二只梭巡來往、每只可載客二十四人、概不取費、公安局亦派警四人、分在兩岸照料行人、因之秩序井然、而兩局長及科長等均常親往督察云、

美律師病故

上海泰晤士報云、美國律師蕭恩菲爾、於二十七日下午八時、因心疾死於公濟醫院、年五十一歲、蕭氏初住馬尼拉、於一九一一年來滬、加入費信惇律師公館、旋與許理律師合辦律務、頗有聲於時云、

紡織家易君鼎抵滬

易君鼎、字彥生、湘之湘潭人也、曾於民國八年留學法邦、考得法國里勒政治社會學校學士、旋復轉學比利時、繼續潛心法學有年、以君誠毅好學之故、復專心紡織、考得比國維耳維國立高等紡織學校工程師、查該校爲歐洲紡織學校之最完善者、大戰後、華人得此校工程師者、以易君爲第一人、亦晚近實業界不可多得之士、易君畢業後、復再返法、入法國東方高等紡織學校、同時在該地曾任甲也郎工廠實習工程師及代理副經理等職、易君除嗜學外、且勇于任務、對愛國運動、尤抱熱忱、此次返國、係由中國國民黨駐法總支部介紹、進商此間當道、將有所貢獻云、

拒毒會遷入新會所

中華國民拒毒會成立以來、業經三載、努力於禁烟運動、從事拒毒敎育調查宣傳各項工作、成效甚著、近根據去年年會議案、從事擴充會務、注重敎育工作及國外宣傳、除原有附設拒毒月刊社外、又添設拒毒新聞社、英文拒毒季刊社、延聘敎育統計各股專門人才、主持辦理、實行與國民政府合作、促進三年禁烟計劃、因此原有圓明園路三樓之會所、不敷辦公、現經遷移香港路四號上海銀行公會二樓、爲辦事處、現正從事遷移、自八月一日起、即開始在新會所辦公云、

負責專治花柳病

花柳病初起輕微、久而不治、或治非其法、即病毒蔓延、貽累終身、傳染[illegible]、專治一切花柳[illegible]

「性病訣」[illegible]

診費[illegible]門診一元二角、每日上午九時至十一時、下午[illegible]時至三時

唐斐禮

(診所)北四川路老靶子路一一七號 即壽彭里外面洋房

清查戶口　整理耕地　調止糧食之產銷　以謀民食之均足
（中國國民黨中央執行委員會宣傳部標語）

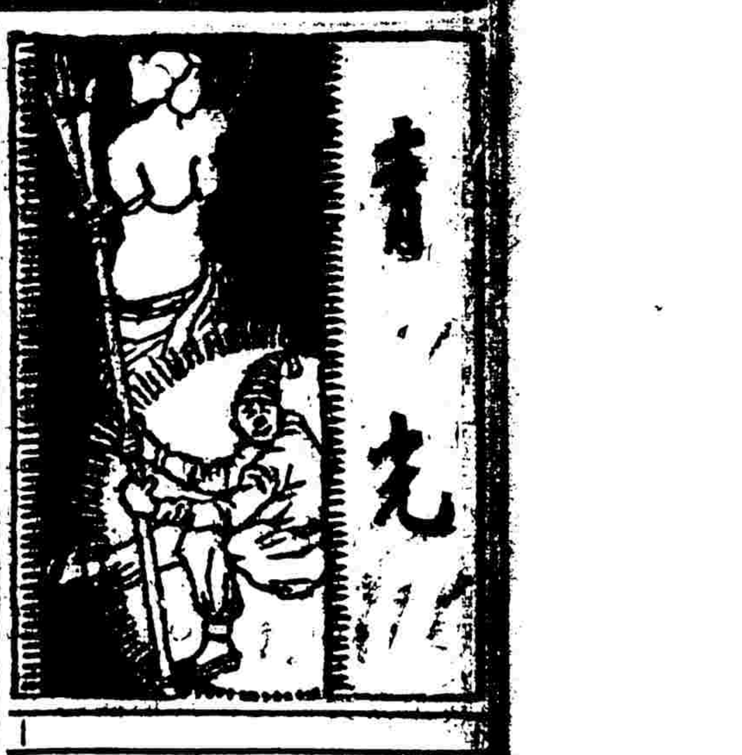

挑痧匠

秋郎

如今的社會，是工作太多，人才太少，所以理髮師於理髮之餘也要兼營挑痧匠的職務。老實說，理髮師穿着白布褂子，奏刀弄剪，那一股神情的確也是有一點像醫生，所以理髮師兼挑痧匠，就外表來觀察，也還勉强過得去。但是挑痧與理髮究竟是還有不能叠同之處。理髮即是稍微蹩脚一點，把人家的腦袋收拾得像老窩瓜似的，甚而至於把眉毛剃下來，都還算是小錯。挑痧則不然了，你若不管三七二十一惡狠狠的一針向病人心窩裡一刺，好，痧倒是挑了，人可也是死了。這樣一來，就算是犯了殺戒。理髮師而可以挑痧，固然可驚，而痧之可以「挑」，更爲可歎。一個人病了若是不想活，旁人當然也很難挽留，不過求死的方法多端，一定要請挑痧匠來向未死的屍身剌兩下，我不懂是怎樣的一股思想。

挑痧匠至此將嚴重抗議曰：許多患痧的人并不是死於我們挑痧匠之手，係爲什麼單提出挑痧匠來挖苦？我將告訴他曰：誰叫你不老老實實的理髮，反而擔任這宗你力不勝任的兼差？

綏遠之行路難

颯也

鄉人李君子峯，前年曾從北京到綏遠去一趟。據他說：由京乘京綏路至張家口，再折而西行至包頭。由鐵路到此已是盡頭了，由此到綏遠西北之某縣，（縣名已忘了）數百里中間，火車固然沒有了，連航路也沒有一條，要全靠兩足。事實上是辦不到的，惟有騾車是獨一無二的代步物。騾車有幾一騾的，有二騾的，車廂裡可坐可臥，並且不怕風雨。途中所經，全是荒野，往往百里不見一村落，旅行至此，真是苦極了。然而最可怕的還在彼而不在此，因會遍地的盜匪，尤爲其間大害，並且車夫十九是盜之同黨。結伴同行，或者還好幸免，單身客是沒有不遭他毒手的。不過他的目的全在乎財物，當他們中途行刦的時候，你苟看財物比性命輕，不加抵抗，慷慨解囊，那末他非但留你一命，並且還計算你所要到的地方的路途遠近，而剩給你勉强夠用的路費。假如你抵抗他，能戰勝他們，固最好沒有。終於是失敗的，而路費還是留給你的。更假如你給他們搜擄去的財物很豐富，他還肯送你到離你的目的地不遠才走逸。這一點義氣，我們實不能不予以相當的敬佩。殺人放火的匪類也有的，不但搶刦村鎮，就是圍攻縣城，衝進衙署，所說燒呀，搶呀，擄呀，殺呀，姦呀，這一幕幕的戲，他們也都會搬演出來的啊。匪類之外之可怕的是冷的氣候。冬天小便一出去便結冰，這是常事。步行了許多路，因爲勇往直前，體溫加而出了滿身汗，停下來須在屋裡面像溜馬般的踱來踱去多時，等到汗乾了，方好安坐休息。如果到家就休息，那末汗立刻凝結成冰，體便冰殭而死了。南人北行到此，不懂這個關節，死的很多很多。再有此地的雅片煙，大約是因爲天高皇帝遠的緣故吧？所以到處都有吸食的機會，衙署的內室裡是不得而知，衙署的門首，就不加禁止了。或者像上海馬路上的小販攤看見巡捕來，暫時避避也是意中事。至於假錢的便宜則此地人都有，但求白飯能如黑飯的願望。

鄉間消息

潤月

生來是鄉下人，終有鄉下人的犧牲。在上海混了幾年，其中的後兩年，還是在上海鄉下的學校裡混的。人稱繁華世界的上海，於我終是一件不能明瞭的世界。近來回到故鄉，常想寫一篇我還到過上海的鄉下人對于上海的感想，但是[illegible]便寫鄉間的事件吧。

一、飄燈

在鄉間，有的是清閒，平凡，安靜。在現在秋已擣下，雨水還不缺少的時節，尤其眞實不虛。白天在樹蔭下，晚上在空場上，都可看出。在晚上[illegible]天空，滿天的星，能認得幾個固然能增加喜悅，就不認得，大的，小的，疏的，密的，白的，紅的，也夠看了。尤其是光紅星，是夏天獨能看到的。光輝分外觸目。不住的閃動，幾乎要飄落下一樣。你想，如果，眞有一顆紅星，在天上緩緩飄浮，是多麼好看？在我們鄉下，竟能看到。不過不是眞的，是此地介紹的飄燈。

飄燈兩個字如何寫法，老實說，我還不懂。若是洋火，洋傘，一類的推，也許是洋燈。但問七八十歲的老年人，他們都說他們小時就有了，而且似乎古已有之。再則這東西的製造簡單，也不像是舶來品。我卻不知外國究竟有沒有，權且用飄燈兩字吧。也許有博雅君子起而指正的。

燈的製造，是用幾張大紙—有整張毛邊那樣大—糊成一個紙袋。在袋口糊上一個竹絲圈，圈上十字樣對徑穿過兩根鐵絲，鐵絲的十字交扎口上浸了油松香，的燈草。放燈時將燈草點着，將紙袋沿圈按在那上，不許透氣。紙袋中烟愈滿愈多，終于跳躍欲上，那時一放手，燈就騰起，上有七八丈高，看去便只是一點紅燈，愈升愈高，愈高愈小，因風緩緩了，浮在天上，多能到一點多鐘，然後才漸漸下落；燈光是或突然熄滅，或漸漸地隱。看飄燈的，最好不要看它的初升和下落。祇看它從一座房屋，或一帶樹林中直到它向青山，或浮雲內消失，才有不盡的意味。

飄燈的創製者，大都說是亡國昏君隋煬帝，—如果是眞的，飄燈也許是煬燈呢。

故事是這樣。煬帝即位後，廣求傾國之色，大略滿志了。可是他還愛着他的妹妹，不能遂心，他是個妄作妄爲的人，終於向妹妹要求，妹妹也很妙，只說：如果天上有顆紅星向東飄行時，她可允許他。後來煬帝想出這個飄燈，在西風之夕放起。妹妹以爲認眞是天上的紅星飄行了，就照她前言，而飄燈卻也從此流傳了，我在隋唐演義上看到許多煬帝的故事，頗以沒有這件爲恨，不知這故事可信 是口頭流傳的呢？

也有說飄燈是楊貴妃—又可叫楊燈了—創的。大概和七夕有關係，說的人不知詳細，不免可惜。在我們鄉下，放飄燈都在七月，也許是爲七夕呢。直到近兩年，才有在六月中放的，大概時代變了吧。

水泳池畔　王濤達作

破綻

大慈

偶然在衣襟上發見了一條破綻，想馬上把它縫好，只可惜敎師沒有授給我那種技能，不由得歸咎在敎育身上。

如果根本上反對學校不該沒有手工一科，我可沒有話說；如果承認手工是應列入中小學的課程內的，我自有發表我的意見的必要。我想：任一個學生，從小學到中學，免不得學習幾年紙工，竹工，木工，石膏工……實際上究竟有什麼用處！假如把那些鐘點來學習烹飪和縫紉，雖不希望做一位廚房大司務或中西成衣匠來維持生活，大約可以隨便弄幾味飯菜或結一件冷絨線的背心而不致於感着什麼困難吧。不知怎的古今中外的敎育大家都沒有注意到這一點！

我那關於烹飪的常識，我最近才由經驗上得了一些。此後，縱然碰着廚子罷工，酒樓歇業，我儘可不致於吃生冷的東西。這的確是可以自豪的。可是，有時襪子破了，還要人家補；紐扣兒脫了，還要人家縫；那委實是一件無可如何的憾事。

我現在對着衣襟上的裂縫，我怎能不歸咎在敎育身上呢？這是我衣上的破綻，這就是敎育上的破綻呵！

在此，我倒想起一件很平常而又很有趣的事：聽說某縣中學的手工成績是很講究的。不過，在距離該校不遠的地方發見一爿實號掛住一面「承接學生手工」的招牌。

名士

寂寞徐生

名士是我們中國的特產，歐美的字典中，恐怕找不出這個名詞的。也許有這[illegible]個名詞，而找不出合於名士條件資格的人們。雖有[illegible]上車載斗量，就是三家村裡，恐怕也很多呢。怎樣叫做名士條件呢？㈠能做幾句詩；㈡能畫幾幀畫；㈢能寫隸，草，扇兒，市招，楹聯等等；㈣能搭架子；㈤交結幾個闊老。合於上列五種條件的，便叫做『名士』，便是我們中國的特產了。春秋佳日，綏帶輕裘，吟風弄月，嘯傲烟霞，這叫做『詩人』，也叫做『騷人』，是屈靈均一流的人物呀。章實齋先生說得好：『若夫託于騷以自命者，求其所以牢騷之故而茫然也。嗟窮嘆老，人富貴而己貧賤也；人高第而己擯落也；投權要而遭按劍也；爭執利而被傾軋也；爲是不得志而思託文章于騷雅，以爲古人之志也。……夫科舉擢百十高第，必有數千賈誼痛哭以弔湘江，江不聞矣。吏部敘千百有位，必有盈萬屈原搔首以賦天問，天厭之矣。……吾謂牢騷者，有屈賈之志則可，無屈賈之志則鄙也。然而自命爲騷者且紛紛矣。』何其言之深中今日詩人之毒也！次之談到畫家了，今日海上又多如過江之鯽。不是南[illegible]烟雲滿紙都是淋漓，說是米家的神韻。怪形奇狀的，也是道子復生老蓮再世。妙寫春宮，圖成畢露，都是模特寫眞；非人非鬼，鴉塗滿紙，人有漫畫之稱，于是畫家又應運而生了。怪怪奇奇，不名一體，龍蛇飛舞，獨標新異；是名『怪書』。譬如匠人，先拖繩尺，然後塗泥，倘若枯條，呆若木雞；是名『僞書』。簪花手腕，如蚓如蝗，出自閨媛，更可賣錢；是名『性書』。海上書家，不出以上所述的幾種，雖然右軍香光復生，也要佩服到五體投地了！在下平日有一個毛病，既不願出錢去買畫，買字；以光寵在下的蓬蓽；又不高與倩人託友求諸大法家的墨寶。一則本性難改，二則也不願白白地將我的白紙去而不回；所以名士的架子雖大，倒不能夠擺到在下的身上來。好在在下不是個闊人，自然諸大名士，也毋須交結在下爲友，在下的眼簾上，沒有欣賞諸大名士的名畫名字的福；在下的耳朵裡，也沒有聽到『嗡』『嗡』『嗡』詩聲的機會，

象局彙刊　第二編

鄭蘇馮友笙評題　永嘉林弈仙擬局　平陽謝俠遜校勘

第一局　（以退爲進）

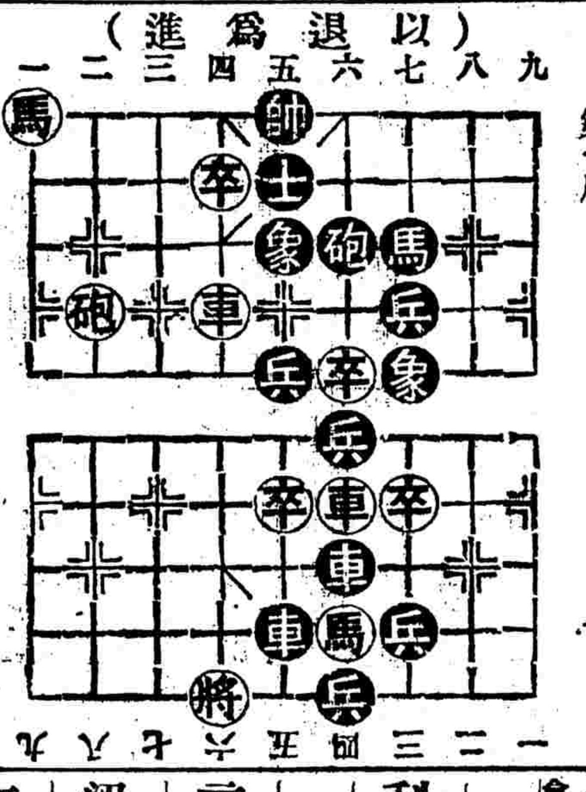

▲着法紅勝

卒六平五。　帥五進一　車六進二。　帥五退一　車六進一。
帥五進一　車六平五。　帥五退一　馬九退七。　帥五平六
炮八平四。　炮六進二　炮四退二　炮六進二　炮四退二
炮六進二

處處作退步想即處處爲進步計前半深沈入後明顯（友笙註）

淨素食品

紅燒冬菇　一連罐 一磅洋五角
素冬菇筍　一連罐 一磅洋二角八分
素羅漢齋　一連罐 一磅洋三角五分
冬菇麵筋　一連罐 一磅洋三角五分
素點麩包　每打洋二角四分

素品繁多　歡迎參觀

上海 冠生園食品公司啓　總店棋盤街　支店南京路　老店九畝地

中國內衣公司　A.B.C. TRADE MARK　最佳的汗衫料　吸汗・爽身・涼快・堅牢　每尺一角六分

銀行信託業
通易信託公司　北京路二六一號　電話中央二四一五　本公司營業分爲信託銀行保險三部各種營業均有詳細章程如承索閱當即寄奉

酒菜館業
北京 同興樓 四馬路石路口　大雅樓 三馬路西首　特別著名京菜　應時衛生佳餚
得和記菜館　五馬路寶善街　本館創設多年素受各界歡迎聘用高等庖人精製菜餚加以茶室清潔招待周到各界惠顧無任歡迎
西 亦樂春菜館　大世界東隔壁　本館專辦四川菜席　清潔特別　歡迎
國貨 鐘山牌洋菜　上海分銷處民國路二百〇八號　本廠設寧波慈西陸家埠　鐘山出品國貨　成都裕日洋貨號　時請採用
盆湯弄 海昌 先得樓　七月初二日起　紅燒羊肉上市

銀耳業
蜀豐久記銀耳號　本號川人也專營白耳業所有貨品概在四川出產地來成本既輕定價自廉每兩一元起至八元止外埠零包二萬袋包售小洋十角格外便宜諸君如蒙惠顧　上海法租界愛多亞路二七號　蜀豐久記銀耳號啟

牛奶業
牛奶公會會員　虹口牛奶棚　北四川路三一三號　電話北三八五　如欲飲純潔的鮮牛奶　能供給你

儀器文具業
科學儀器館　河南路　電話中央二八一〇　本館開設二十五年發售儀器文具設有目錄贈送　漢口西安新疆天津有分館

書坊業
商務印書館　河南路及北四川路　電話中央〇八〇七　專售影印圖書西歐雜誌
梁溪圖書館　四馬路中市門牌六十二號　電話中央二〇八　專售西書雜誌碑帖小說
文明書局　南京路四五二號　電話中央二〇八　發售各種書籍圖畫碑帖字畫名人屏聯中西文具儀器
五洲建記書社　虹口兆豐路南首九山一路二號　發售本外埠各大書坊各種小說雜誌字典

印刷業
商務印書館　寶山路河南路北四川路　電話中央〇八〇七　承印中西書報廣告名片請券股票簿冊等

汽燈電器業
華美電器行　港粵滬　南京路香粉弄西面　電話中央三二三七　本公司運銷環球電燈電器品
亞美公司　無線電　江西路南京路北首四十三號B字　資格最老　貨式最好
華生電器製造廠　電報掛號二二三五
請用 ☯ 太極燈　廣利美術廠

肥田粉業
上海 肇豐行

書畫業
飯牛翁書畫廉潤

中西醫士
內科陸士諤　常寓
江少萱
內幼科祝味菊醫生
許永安專門瘰癧
御醫 杜述盦
中醫 沈清周
德國皮花柳婦科專家 葛路西醫生
兪建侯內科
醫士 張爾梅
醫師 楊元吉
孟河世醫 陶少庵 由漢來申
中西折衷新派醫家 嚴孟冊 診例
立康醫院 醫師吳維衡
朱仰高博士發明 臭蟲藥水
中醫 李海石
漢口醫生高壽人 留滬應診
內科 吳克潛
小兒專科雷培三 兼精推摩
江陰 唐濟生 送診
內外喉科 王一仁
汪南海 專治白點瘋
劉百川傷科
董碧如包愈各種瘰病
專門鍼灸
包醫花柳病

汽車業
億太汽車公司

機器業
華東機器製造廠　北京路　電話中央〇八〇七　承造及修理各項機器

浴室業
天發池　南京路　電話中央七四九二　上午七時開池
樂泉浴室　四馬路西藏路口

中西藥業
普濟
立愈頭痛藥
德國蘿茵十滴水
靈應濟生水
上海 靈學會贈送

壽器業
福記壽板號　電話中央五七三二　上等壽器廉價大批
永年盛

中外百貨業
先施公司
永安公司
中西百貨公司　防毒節育器　橡皮月經帶

牙醫業
無痛拔牙
牙醫 沈耀良 朱備畊

喜幛業
送扇子
鴻昌仁綢莊　新國貨中山服裝衣料

工業原料業
錳粉・筆鉛粉・八谷洋行　上海三馬路A九號
石膏粉・滑石粉　順昌機製石粉廠

雲紗拷綢業
廣源興老牌雲紗拷綢　批發

中西食品業
泰豐食品公司
廣大南貨號

卡爾登影戲院

由本月二十八日起映 倫理社會新片

溫存嬌婿

干勒尼高及梅部許二大明星同演

(MARRIED FLIRTS) IN CONRAD NAGEL and MAE EUSCH

自平等戀愛之說興男女競言解放彼日自由此日自由家庭間偶有小衝突即便脫離關係嗚呼此離婚案之所以日多也記者以陳腐頭腦淺窄之眼光不獨想出而且看出溫存嬌婿一片實為現代社會一服對症發藥之清涼劑凡有家庭者

愛普廬影戲院

地址海寧路北四川路

今日五時半九時刻開映

◁余之名譽妻▷

永安公司天韻樓

鳳儀班特請胡燕雲君續排歷史名劇

四本乾隆下江南

排練純熟不日開演

北京大戲院

最新建築規模宏大中國唯一之影戲院

北京路貴州路口 電話中央七四一〇

滑稽大明星鄧南傑作

滑稽愛情名片 風流書記

價目

靈效卓著

急救時疫水

大軍營 大機關 大團體 大善會 大農場 大工廠 大商場 大家庭

請向本藥房購定批發 備靈效超價廉 急救比特 救時疫衆別 以弭疫水克 而保平安

◀上海四馬路中市▶

太和大藥房總發行

上海銀行公會會員

四明商業儲蓄銀行廣告

本銀行開設上海北京路並設分行於寧波總行所等處其他各埠均有委託代理匯兌押匯各業往來存款活期定期及各種存款一切手續簡捷誠實務求妥善

新新屋頂花園

門票二角 並不加資

破天荒大贈品 ▲七月初一日起▼

(一)念元禮券 (二)足赤金戒 (三)夏布袍料 (四)夾金粉盒 (五)男女月券 (六)華麗紙扇 (七)美的罐糖 (八)本園門券 (九)國貨香烟 (十)雙聯獎券

新新花園鐘社男女新劇

七月初一日起破天荒大贈品門票仍舊人人有贈

顧無??、邵彩兒、蔣呆兒、張大公、宋痴僧、夏天人、葉文英、林雍容、秦哈哈、董天心、吳夢笑、凌優優、胡化恨

▷三本蔣介石北伐記◁

中央大戲院

地址六馬路 電話中央七五七一

今天日夜開映

大中華百合公司經理 大千影片公司出品

朱瘦菊先生導演

唯一古裝奇情偉官影片

楊靜娥 周文珠 馬瘦紅 王徵信 謝雲卿 飾演要角

烏盆計

時刻 (日戲)三點鐘 五點半 (夜戲)九點一刻

座價 五角 六角 八角 (夜戲)六角 八角 一元

奧迪安大戲院

今天日夜開映

下午三時與五時半 戰事愛情名片 韓明璧 女賊

晚九時一刻 良夜歌舞團 Nights of Yladness 登台獻藝

價目 六角 八角 一元 價目 一元 二元 三元 四元

中華大戲院

法租界吉祥街中

今天日夜開映 大中國影片公司出品 新片

楊戩梅山收七怪

先施樂園露佈

易社新劇 特煩呂君新排佛學名劇 四本濟公活佛 傑作好戲 排練純熟即日開演

優美班 特煩張君二連奎 新排著名傑作好戲 王華買父 本 排練純熟即日起演

著名新片 情潮 (日夜開映)

[illegible]蟾舞臺男女合演七月初一夜戲

電話中央二三七二

彭春軒 琴秋芳 劉韻秋 劉奎官 白牡丹 劉漢臣 麒麟童 琴雪芳 王芸芳 高百歲 郭玉蓉 董志揚 于振廷 陳永奎 魏德全

新排新劇 五本六本華麗緣 初次啟演

大舞臺七月初一日夜戲

謝水福 趙東昇 殷春虎 陳月梅 張竹軒 孫少堂 劉惠琴 趙如泉 陳佩卿 吳桂芬 毛韻珂 陳稼穆 賈璧雲 姚俊卿 張少芬 孫桂卿 韓玉利 李春奎 李彩芬 祁雨田 劉榮奎 張??

◁三十五本狸貓換太子▷ ◁三十六本狸貓換太子▷

法界共舞臺男女合演七月初一夜戲

樊春樓 盧翠蘭 林樹森 粉菊花 王益川 薛銀麟 小蘭春 于雨亭 李逢南 劉榮三 袁昇樓 薛小銀 馬春甫 小三麻子 李東來 李蘭貴 王芳醉

九江口 查關 頭蚚 蜡廟 四郎探母 保本 四杰村 (古城會) 貴妃醉酒

大世界大京班初一日戲目

修月紅 邱小張元 小邱桂黑 花坤翠泉 郭坤泉 邱德成 小月來 蓋天紅 花翠琴 唐艷秋 王寶蓮 李坤芬 郭月泉 陳瑤樓 張叫卿 陳善天 陳素甫 馮蓮散

二姐劉 盜宗卷 馬袍 花蝴蝶 補缸 頭本 女花

大世界競社新劇初一日戲目

周石青 章曉霞 徐素秋 王无能 俞樵翁 章擁翠 胡君安 張彩霞 董天厄 張懷玉 王美琴 吳鐵魂

日戲 孝女藏兒 夜戲 頭本馬永貞

大世界鴻福堂紹興文戲戲目

沈九霞 張配紅 姚芳松 張支美 葉得寶 趙雲鳳 張雪芳 雪玉 玉梅永 春桂芳 存喜 沈 俞 駱福林 朱小寶 李泉全 金世江 于半全 王雲龍

日戲 五本玉連環 夜戲 飛熊劍

新新花園新聲大京班

▲日戲▼ 水上飄 上武松殺嫂 宦池鳳 查頭關 趙志秋 小春樓 長板坡

▲夜戲▼ 宦鳳池 殺四門 小趙玉 君玉堂春 張蓮卿 王俊宸 李鑫培 雙忠(南陽關) 盡忠

奶糖粉業 八谷洋行 上海三馬路A九號 電話中五九七五 烤膠 烤皮 鋅養粉 石滑粉 奶糖粉 肥田粉

洋酒業 法國金葉牌白蘭地酒 各洋酒食物飾均有出售 總經理華大公司 仁記路廿五號

洋行業 日昌進口行 本行專營印刷用五彩油墨及儀器文具 電話中九〇八三

錢莊 謙泰莊 四川路寧波路口 電話中央一六四九

代理業 永記商號 出入口 Lin kee Trading Agency P. O. Box No. 1809 Manila, P. I. 菲律濱岷里刺信箱一八〇九號

瓷器業 啟新瓷廠 地址北京路一百號 電話中九九一七

佈景業 藝海佈景公司 上海棋盤街三茅閣橋

寄宿業 上海青年寄宿舍 北四川路西寶興路

刺繡業 恒章泰湘繡莊 上海五馬路棋盤街 電話中央三八九〇 新屋落成 內期廉價 大贈品念一天

理髮業 民樂理髮館 五馬路棋盤街口

木器業 楊順興木器號 三馬路雲南路口 電話中七九三一號

照相業 競芳照相館 南京路巡捕房間壁 電話中央〇二八九 欲留家庭永久團聚的紀念品 請來館拍攝維妙維肖的照相

元陽不足

大抵先天不足○○元陽必虧○○病後失調○○元陽必弱○○理固然也○○他如童年發育未全○○無端傷害○○壯歲房勞過度○○表裏俱虛○○屬於表者面黃肌瘦神志昏迷食慾減少屬於裏者精枯陽萎腰背酸痛耳鳴眼花若不速治○○痨瘵堪虞○○豈僅身體虛弱○○日事困苦已耶○○

自來血

為補血之特品○○無論先後天○○皆有直接培補之效力○○服一瓶 面容紅潤 肌肉豐腴 神志清高 飯量大增 精液充足 陽事堅強 服一打 腰伸背直 耳明眼聰 所謂血足精強○○百體健全○○百病不侵○○攝生家○○其鑒諸○○

▲自來血 大瓶二元 小瓶一元二角

上海五洲大藥房發行 總店四馬路 分店福州路 國內外各分號及各大藥房均有經售

水菓業 奉化茂昌玉露桃到申

按摩術 按摩術 法租界

旅館業 上海共和旅館 公安大旅社 新新旅社